(明治三十九年十一月三日第三種郵便物認可)(中華郵政特准掛號認爲新聞紙類)

盛京時報

民國六年 大正六年 陽七月廿五日 陰六月初七日

休刊 中日禮拜日之翌日大日祭

本地(每張銅幣五枚每月七角郵寄每月九角)外埠半年五元全年九元五

告白(一行五號字六字起碼登一日)刊例 價目 資壹另議

發行人 佐藤善雄
編輯人 菊池貞二
印刷人 米田喜平
發行所 奉天西門外 盛京時報社 日電話二二番 中一六八號

支局 大阪市北區堂島仲町壹丁目 盛京時報大阪支店 振替口座大連壹七二五番

論說

官定憲法論

▲共和國家以官制憲
▲古今中外之特色也

共和國家。原以憲法爲立國之大本。自督軍團以制憲不良。公然兵諫。張勳北上。民意機關。根本打消。循至一聲復辟。國家又即寡人。更無民意參加之餘地。今段芝老既又打消復辟。重上舞台。即爲所欲爲。初無顧忌。吾四萬萬不識不知順帝之則之小百姓。又且奈何。乃芝老愛惜民國。又公然要定憲法。徵求各省軍民兩長之意見。(參看昨報京電)誠所謂恩施格外。吾民尙何多求。則夫論憲者之在今日。就巍巍總理及官僚視之。奚啻蛙鼓蟬琴。而一般同胞。或且謂爲多事。况記者非法學專家。於吾國歷史。亦未窺涯涘。何敢爲新政客之援美引法。竊日倣德。或舊官僚之準今証古。說禮例經。而乃妄自陳列。有何是處。然有不能已於言者。國体未變。民國猶是民國。民國之民意。在法有幾分價値。總理即思予言莫違。各官長即奉命唯謹。然表面上徵求意見。是否猢猻演劇。也須朝服冠劍。炫人耳目。尙不可知。記者雖非法學專家。及富於經濟之耆舊。然憲法二字之意義與大體。似乎畧有所聞。今總理之官吏。勢將奉個人之命令。造成官定憲法。而最初亦必有斟酌歷史國情之擬議。歷史國情。蓋我可得而妄論者矣。

清末之憲法。則欽定內閣爲皇室。輿論大譁。清祀以斬。至今不復能振。是君主國家。而專制政體其行爲如此。似近當然。今日民國。而憲法乃將進乎欽定以上。使吾人屏息不言。何薄於愛新覺羅而厚於民國公僕。姑妄言之。有効與否。適當與否。官定評論之責。讓諸他人。予則表示官定者。不得已也。然官定之論。在政府一方面無論矣。凡吾同胞。諒有反對者。有贊成者。吾謂反對者幸暫勿反對。贊成者亦願勿贊成。請以其身心暫列於中立地位。取記者之所表示。與段總理及各官長已往現在之行爲。並對於憲法之意見。以推將來之結果。而折衷之。然後判斷是非。則記者不敢自謂不非。但望同胞力求段總理等之是。嗚呼民國。亦既六年矣。記者豈意今日尙得而論憲法乎。今日而猶論憲法。且如此論法。記者又豈得已乎。故爲國人疾呼之曰。官定憲法。

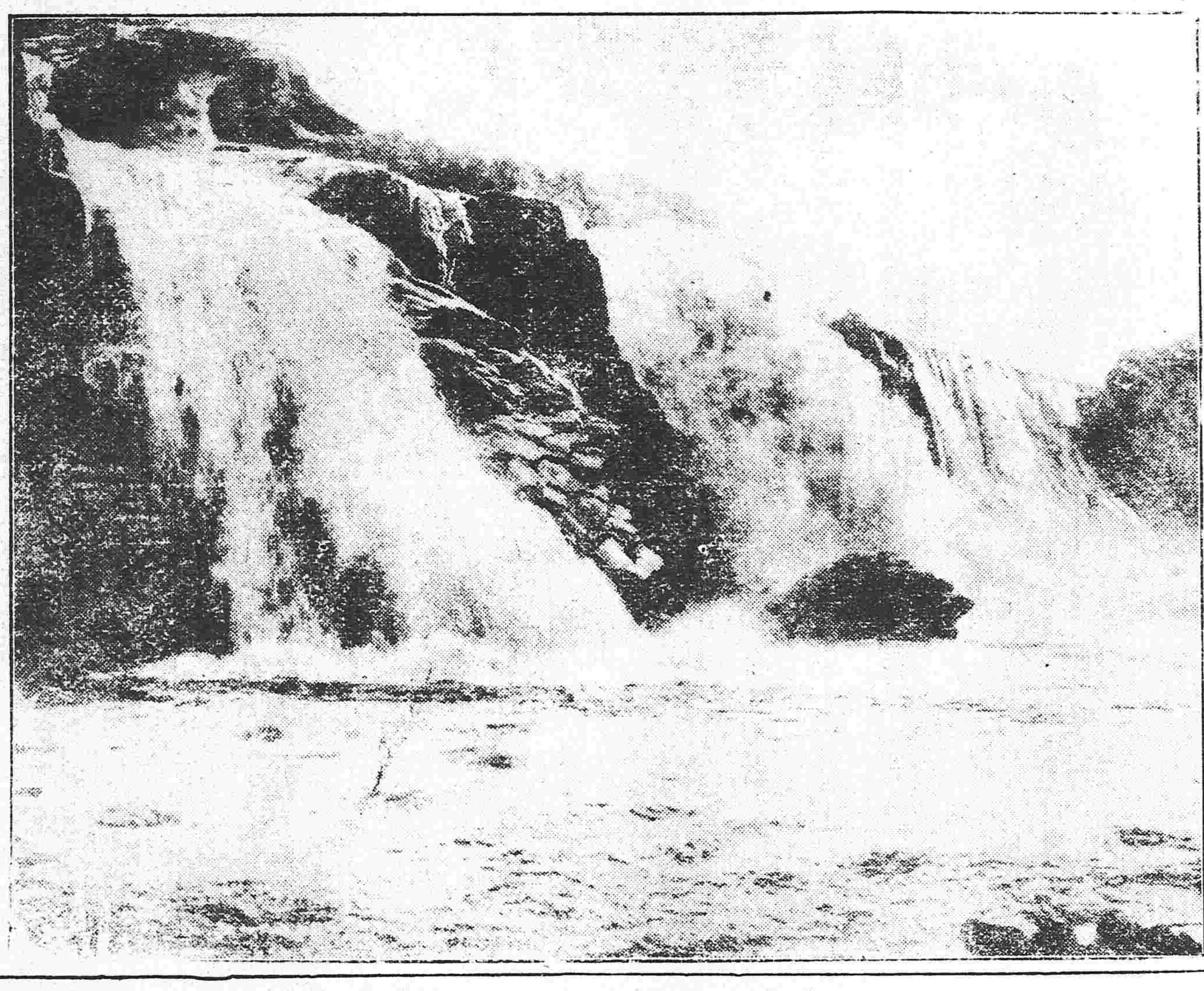

瀑布

雜錄

測量洮河徑線水準表一 自龍華圖山至大茂好山

沿河地名	水準點號次	距離	比高
龍華圖山南	一〇	二・七〇〇米	假定高於海一〇〇米 水面之數〇〇〇
考實王西	九	一・五〇〇	九七・一三三
白虎套保	八	二・六〇〇	九七・二一五
黃剛嘛窩堡北	七	二・〇〇〇	九二・五七〇
白福祿窩堡	六	一・五〇〇	九〇・七七一
三家子	五	二・二〇〇	八八・四四七
老陳家西	入	二・七〇〇	八五・四三一
老孫家西	四	一・五〇〇	八二・二四〇
荒燒鍋	R	一・七〇〇	七九・九七五
交里爾鄂博	E	一・五〇〇	七八・四〇三
劉老萬	G		七六・四五九
大茂好東北	二	一・七〇〇	七四・九八七
大若好山	一	二・二〇〇	七一・七七四

說明載次表末

測量洮河徑綫水準表二 自龍華圖山至嫩江沿

沿河地名	水準點號次	距離	比高
龍華圖山南	一〇	米	一〇〇米〇〇〇
旦巴屯東	一一	四・一〇〇	九七・一三五
秦卜東	一二	二・三〇〇	九二・七四九
金保窩堡	一三	一・三〇〇	九一・七八一
木頭營子	一四	二・五〇〇	八七・五八七
又干套保	一五	二・六〇〇	八二・九四九
老溫家對岸	一六		七九・三四三
老尹家西	一七	一・七〇〇	七七・五五一
楊五窩堡西南	一八	二・一〇〇	七四・二四四
袁家燒鍋西北	一九	一・二〇〇	七一・七九八
四海套堡西	二〇	一・八〇〇	六九・八二一
慶成號西北	二一	一・八〇〇	六七・三五五
雙鴿毛頭西北	二二	一・五〇〇	六五・八〇九
史玉對河	二三	二・四〇〇	六二・九三九
老爺廟西南	二四	一・七〇〇	六一・五四三

(未完)

技擊短篇 阿渭仔 (憓谷投稿)

渭仔者。余鄉數十年前之大力士也。膂力超群。名噪中外。今余鄉父老之談技擊者。輒喜道述之。故世多疑其爲魁梧奇偉。然以余所聞。渭仔身長不過五尺。侏儒羸瘦。不稱其勇武。或曰此其取以名爲渭仔也。「因粵人稱仔字則有小孩之意」渭仔少家貧。爲人牧牛。牛過某地。有水一帶。渭仔輒舁挾小牛以過。日以爲常。牛且漸長。而渭仔若不覺也。余鄉某拳師偶見而異之。勸其棄牧牛之業。挈之回家。授以技術。渭仔敏慧。二年後技冠其曹。於拳術一道。遂窺堂粵。然以家貧親老。迫於謀生。故未能卒業。渭仔既離鄉。遂傭於香港某洋行。該行洋東。喜畜虎。由非洲及印度售來者。凡六七頭。皆碩大無倫。一日偶不愼。逸出其最猛者。驚耗一至。遐邇倉皇。該行洋東尤爲恐懼。召謀捕擊。該行買辦。素知渭仔之勇。以捕擊之責。荐諸洋東。渭仔以老母在。原不敢冒此險。惟以洋東懇求。義不能辭。慨然允之。與以軍器不受。惟索厚大之金山氈一。時虎方躑躅三層樓。登天棚上。徘徊欲躍過鄰行。渭仔急擁氈上。虎見人。便躍前猛搏。渭仔從容將氈一撇。蒙虎全身。遂挾之以下。虎在氈內怒吼。聞其聲者。咸戰慄。然虎不能稍動。渭仔既到虎柙。擲虎內進。虎憔悴若不勝困苦者。觀者無不羨爲之咋舌焉。洋東讃許不置。親邀之回家。犒以盛筵。並倍其月薪。渭仔之名遂噪。其後年有西國大力士。名紅螺鬚鬼者。來港樹幟於中環。聲言專收天下大力者。當時中外拳師往與較者。輒一敗塗地。紅螺鬚鬼。遂有拳打廣東一省。脚踏蘇杭二州之概。渭仔洋東至是舉渭仔往賽。其同鄉復群從而慫恿之。渭仔意遂決。洋東喜登諸報端。力爲鼓吹。並代備滊車。故與賽之日。遠近咸集。觀者如堵。紅螺鬚鬼。先登台咸見其身長八尺。腰大十圍。虬髯繞頰。双目耿耿。猙獰之狀。吳道子難爲之描繪也。未幾渭仔亦翩翩到。觀者爭瞻丰采。然見其弱不勝衣。相形之下。不啻霄壤。渭仔既登臺。與紅螺鬚鬼相見禮畢。各佔地位。號筒一響。互相猛搏。爲鷸蚌之相纏。如犬兎之追逐。約半時許。不分勝負。既而渭仔氣力若漸不支。且鬭且却。紅螺鬚鬼之拳如雨下。咸爲渭仔危。忽霹靂一聲紅螺鬚鬼已如鷂子從空中翻身墜下矣。觀者拍掌如雷。洋東尤爲欣羡。趨前與渭仔握手。嘉勉慇勤。中西人士。亦多來表其歡迎之意者。或問其何能擊倒彼碧眼健兒。據其答謂凡外國力士。皆重鈍異常。况彼紅螺鬚鬼。以高擊低。勢難擊及。故渭仔乘其進迫。遂以其平日舁牛挾虎之絕技。急舉其足。投之檯下云。其賽勝之後。洋東差使者來贈渭仔以千金。並許給以長糧囑其回家養母。無庸在行供職。蓋洋東既嘉其勇。亦素知其孝也。渭仔既回家。遂事母終身。不復以名聞世焉。

資本金四千八百萬圓
積立金貳千壹百三拾萬圓

橫濱正金銀行奉天支店

奉天城內四平街

電話 日一一番 日一二番 中 日客用五三七番 四七一號

總行 日本橫濱

支店 神戶 東京 長崎 大阪 倫敦 里昂 紐育 香港 孟買 西德尼 布哇 喀囉喀 香港 上海 長春 新嘉坡 安東 北京 大連 旅順 營口 遼陽 天津 鐵嶺 漢口 濟南

滿鐵定期船大連出帆廣告

青島上海行

榊丸 每星期二(正午)(三四〇二噸)上海直行(由上海復航時寄港青島)

神戶丸 每星期五(正午)(二、九二三噸)青島、上海行(由上海復行直航大連)

▲本營業所及在營口遼陽奉天鐵嶺長春各站均可發客聯絡船車票
▲兩店船現均設有無線電以期通信迅速而謀乘客之便利
▲發輪乘船票時間於埠頭事務所迄開船之日午前十一時四十分於荷客取
及事迄同日午前十一時二十分

香港廣東行

泰平丸 (三、二九四噸)(八月上旬)青島香港行
神王丸 (二、二〇〇噸)(七月下旬)香港直航

按應運貨物之數或經由芝罘、青島、威海衛、或者能將改日期概難欲定

南滿州鐵道株式會社
大連埠頭事務所

神戶丸 遭大霧迷漫以致歸航遲延二十日(禮拜五)可以到埠是以將下次開航馳日臨時變更定於二十一日(禮拜六)正午開往上海並通告乘客此一次船往復航程不赴青島

滿鐵埠頭事務所

日本郵船會社滊船廣告由大連埠頭起

三河丸 七月二十七日(陰歷六月九日)往門司神戶橫濱

日本郵船會社代理店 三井洋行大連支店 電話(四六〇)(二一〇)

乘船票由本出張所自賣如有坐客請至本所購買

朝鮮銀行奉天支店 奉天小西關路北

電話 日長五二一 日長五二四 中國一九七號 店長專用日長二七二 店長舍宅日長五二三

本店 朝鮮京城南大門通

資本金 貳千萬圓

支店 出張所 東京、大阪、神戶、大連、安東縣、開原、四平街、長春、吉林、哈爾濱、傅家甸、平壤、仁川、大邱、元山、釜山、鎮南浦、群山木浦、馬山、新義州、會寧、羅南、營口、龍井村、

凡關於銀行普通各項業務本銀行咸可辦理而尤力求敏捷靜確以期各界面托並之中外各通商巨埠均設有代理之處以便往來滙兌於本所發之紙幣無論何時皆與日本銀行發行之兌換券同而可以負按金票兌換銀數目

東亞之近情

北京專電

●國務院討論對德宣戰手續

▲誰負責任

對德宣戰案訂於二十四日特開國務會議討論宣戰手續擬俟馮副總統晉京後宣言實行

●南北各省對于組織參議院之意見

▲分裂之朕兆見矣

北京政府爲解決憲法問題及改正國會組織法起見刻已決定組織臨時參議院二十一日電致各省徵求意見就中西南諸省一致反對北方概表贊成

上海專電

●海軍與新政府脫離關係

海軍總司令程璧光與北京新政府脫離關係旋率同軍艦十二隻向廣東進發

●馮河間濡滯其行

▲蓋不願當南北之衝也

馮代總統晉京一節茲據確實消息馮氏之意南北融洽後決不北上

●康逆逍遙滬上

康有爲潛匿在上海

●薩巡閱辭不就職

薩鎮冰力辭海疆巡閱使之職

漢口專電

●梁鼎芬搖尾乞憐

梁鼎芬頃日電致駐紮武昌之友人略謂此次加入運動復辟係被張勳所威迫請代爲向政府辯護等情

●段祺瑞果令吳光新入川援劉乎

▲竟著慮劉存厚尚不能糜爛成都

現在駐岳司令吳光新有奉段祺瑞之命令督率其部下入四川援助劉存厚之風說

●四川亂訊

▲兩軍休戰

十六日四川兼督軍戴戡向劉存厚提議休戰劉允許之十七日貴州軍由督軍署撤去離開成都劉存厚所率四川軍並未追擊唯有隊途一部當追擊

東京專電

●日政府遴選醫士赴羅

羅馬尼亞政府曩向日本政府請求派遣醫士二百名現已妥爲遴選聞第一次派遣隊擬月杪由橫濱放洋赴羅

●外交調查會開第八次會議

臨時外交調查會於本日(二十三日)午後二時在宮中開第八次會議

●日憲兵逮捕爲德探之俄軍官

俄國陸軍大佐的哈諾夫士基爲德國間牒自俄國革命以後亡命日本二十一日廣島憲兵隊依據俄政府之請求逮捕

歐洲大動亂

東京專電

●德議會可決重要議案

德意志帝國議會以一百十一票對二百十四票之多數可決平和決議案並將對於一百五十億馬爾克之軍費案亦不待討論可決通過

●德國新宰相宣布政見

德國新宰相於十日親莅議會演說政見畧謂德意志今後雖仍不提議媾和惟在非併合領土範圍內意存媾和一事當與前者始終不渝普魯西亞選舉法之改正案必當實行潛航艇戰爲縮短戰期起見仍然繼續食糧問題雖然困難可設法救濟云云

●德擬獎勵造船

德國政府爲恢復海運力起見此次將獎勵造船津貼案提出議會聞其內容凡自平和克復之日起三年以內政府對造船者助給平時船價之七成六年以內協濟五成九年以內三成據政府委員說明云實行此項議案大約需費七億五千萬圓

●俄京又戒嚴矣

據紐約來電云俄京又有無政府黨惹起擾亂政府因之頒佈戒嚴令特派哥薩克兵加意警戒

●狙擊奧皇不中

據瑞典德律克拉芙報專電云威的亞河鐵橋被破壞此蓋因奧帝坐車經過要而擊之以效博浪之一椎也惟奧皇倖得無恙

●外交界稱許俄國新首相

據俄京來電云俄國首相利沃夫公爵現經辭職遺缺由奎連士基氏補充仍舊兼攝陸海兩相塞列的利氏任爲內相兼郵傳大臣聶里克拉夫氏任爲臨時司法大臣倫敦外交界對於奎連士基氏異常稱許呼爲俄國之克崙威爾奎氏年壯有爲本年爲三十六歲

●俄國前途未許樂觀

日本重要各報視俄國各方面消息以爲俄國軍工會勢力仍然强大是時德軍向利喀進擊俄國前途殆爲危險俄國民性畏縮復萌單獨媾和之意亦未可知是爲可憂

●菲律賓擬派兵士赴歐

菲律賓上院議員奎索尼氏向美政府提議將菲兵二萬五千派赴歐洲現下正在準備中惟果能爲所邀准與否未明

倫敦來電

●喀遜卿之時事演說

英國軍事會議員喀遜卿在愛蘭伯爾霍斯市演說時事內有對于德國新宰相意見之答覆略稱德國若欲與聯合國議和則先須將佔領地之軍隊一併撤退而後可

●奎連斯基氏幸免於難

俄國維的布斯克州坡魯克市有一兇手向陸海軍大臣奎連斯基氏開槍然未命中

●勃政黨企圖改革政治

勃牙利之各政黨均起改革政治之運動並要求改組現內閣

俄京專電

●俄政府將移駐莫斯科

俄政府開臨時閣議決定臨時政府移駐莫斯科

●軍團一致援助政府

俄京最近形勢漸形佳好俄京衛戍司令官曰俄京騷擾業已戡定秩序漸次復舊軍團決計援助政府之計劃

公電

●北洋軍界請處分清室電

南京馮大總統北京段總理南寧陸巡閱使各省督軍省長各護軍使鎮守使各都統各師長旅團長討軍各司令各報館均鑒此次張逆叛亂國本動搖固屬逆之不法然非清廷之醞釀何以至此是倡亂在張逆而禍本實在清廷稍具眼光當能洞澈徧覩古今中外有優待已亡皇室若此之厚者乎有既成共和國體而猶有皇室帝號與之鼎立者乎此誠爲民國貽羞歷史汚點釀亂之源即伏於此而清廷猶不自愛反恩爲讎巧假粗爲叛逆之手危陷民國成則享帝制之福不成亦不任叛逆之罪坐視我民國自相殘殺希圖漁利陰毒險惡欺人欺天殆未有甚於此者此誠[illegible]人所共憤亦全國人民所不甘心者也除惡務本本在清廷若不乘此時機拔本淸源深恐除一張勳而將來有無數張勳繼於後也要知此次出兵非僅附和於段公更非有私怨於張逆惟以消滅帝孽永固共和爲唯一之目的成敗得失非所計也愛國偉人當共諒之茲特擬定處置清廷之條件列後恭請教正一取消民國優待清室條件四百萬經費停止撥付二取消宣統名義永不准再以帝號名稱號召滿蒙應即貶溥儀爲平民三所有宮殿朝房乃京內外淸室各公地府園盡歸國家公共之用四懲辦此次叛逆之諸元兇以遏奸邪之[illegible]萌臨電馳依不勝翹企北洋軍界全体同叩寒

●張開儒主張在粵組織政府電

各督軍省長各報館全國父老子弟均鑒支電諒達張勳叛國宣統復辟大總統有蒙塵之耗百政已無從出亟宜招集兩院議員來粤開非常緊急會議迅速在廣州組織責任內閣內政外交始有統系並組織最高等之統一軍事機關推舉討逆軍大元帥暫執行最高權俟大難削平再聽國會處分始能根本解決一勞永逸說者謂黎大總統既遷於日本使館首都既經陷落馮督軍國璋當然以副總統資格依法繼承大總統此大謬不然者也夫馮國璋之副總統資格早已喪失國人寧不知之馮國璋於民國五年販賣煙土違犯公法事實昭然鐵案如山以副總統而爲奸商漁利違犯公法之行爲遺羞民國玷辱約法莫此爲甚此馮國璋之副總統資格應喪失者一巨奸梁啓超慫恿段祺瑞與德絕交全國一致反對乃馮國璋因外交問題發生欲乘機取利對於黎總統則竭力反對與德宣戰對於段祺瑞則又竭力贊成與德宣戰詭譎奸詐挑撥府院圖一已之私利擲國家於孤注苟可以取大總統而代之雖亡國滅種在所不惜忍心害理毫無愛國念種之義豺狼其性盜賊其行何足以國家元首此馮國璋之副總統資格應喪失者二本年四月督軍團會盟徐州意在顛覆共和其地距南京不過咫尺之間馮國璋不惟不加干涉反陰爲主謀及倪[illegible]稱兵一在蘇之左一在蘇之右叛逆出其肘腋佯若不知盧永祥[illegible]立于滬瀆蘇要衝也非得馮氏認可盧之兵力敢與爲敵乎李厚基叛于閩閩蘇之背也非受馮氏暗中指揮李之昏懦敢犯此大不韙乎是馮之左右前後皆叛逆也馮居叛逆之中乃馮不惟不加征討反宣告中外自減其約法上應有之資格此馮氏之副總統資格應喪失者三群逆牽其醜類北犯擴張逆燄以圖大利是叛徒之動作明明受馮氏之指揮馮氏既爲離叛之禍首是已京華威逼大總統解散國會以斬斷民命國命脈馮氏亦竭力贊成以實行破壞約法既鄉馮氏助逆破壞則馮氏之副總統已無所附麗此馮氏之副總統資格應喪失者四張勳帶兵入京志在復辟誰人不知大總統爲叛徒所困固無力阻止馮氏兵權在握行動自由不聞有所聲討以協助大總統除此叛逆則其處心積慮在使張勳逼迫黃陂退位清室復辟伊好借根據約法繼承大總統征討叛逆爲詞以遂其大慾不知約法既經馮氏破壞于前斯時更有何法律可以依據此馮氏之副總統資格應喪失者五准此五大理由是吾國早已無副總統矣且馮氏于一月以前亦自辭副總統矣法律事實馮氏皆不得爲副總統更何有于繼承假使曩日有擁護約法之副總統以輔助大總統懲辦作奸犯科者則逆徒又何敢背叛民國大總統更何致受逼是民國有此副總統即是民國之大仇吾民若再認大仇爲國家元首則共和之亡可立而待也總之馮氏行爲陰謀險很鮮廉寡恥既自喪失其副總統之資格吾民斷不能承認其代行大總統職權也依開儒主張招集兩院議員來粤開緊急會議組織責任內閣並組織高級統一軍事機關推舉討逆大元帥暫執行最高權俟大難削平海宇澄清再由國會處置以圖一勞永逸之計如蒙贊同即希會銜通電全國一致主張並望薄海豪傑連袂來粤組織政府維斯國脈臨電翹盼佇候明敎滇軍第三師長張開儒叩寒

患病二年有餘後由韋廉士大醫生紅色補丸治愈

南洋檳城埠 許翠蓮小姐

暑季炎夏小兒往往胃納減少即成人亦然如此則身體缺少滋養料定必虛損乏力精神不濟軟弱無病矣以調理爲要調理之法必須補血使週身强健有力爲惟一之方法俾免病疾喉痧以及一切暑季傳染各症因炎夏之際遭此重症而死亡者已不可勝計矣

清血補血之藥由醫藥家所公認首推韋廉士大醫生紅色補丸也即如南洋檳榔嶼過港仔直街廿二號佐壽堂寶號許有貴之令嬡許翠蓮小姐之證据便可知矣

許君爲其令嬡作證書如左云三年前小女年幾七歲曾患頭痛以及胃脘疼痛之症內年幼之故更形煩躁睡眠不安似乎心中苦惱非凡嘗試中西各藥毫無功效余以爲余之幼女難期就痊幸閱報章登載有患與小女相同之症爲韋廉士大醫生紅色補丸所治愈故余決意亦以此丸與小女試之不料服至一禮拜後大見效驗小女飲食有味夜雖安穩頭痛肚痛頓減精神活潑服用未久十分全愈韋廉士大醫生紅色補丸治愈小女翠蓮之症如此神速奇妙誠爲感謝莫銘因小女患病二年有餘矣用頁尺素聊誌不忘韋廉士大醫生紅色補丸治疾壯身之功力男女老幼均屬相同凡經售西藥者均有出售或直向上海四川路九十六號韋廉士醫生藥局函購每一瓶英洋一元五角每六瓶英洋八元郵力在內

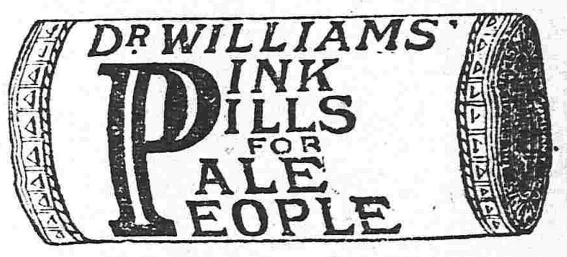

如患痔瘡請閱此篇

盛京黑山縣半拉門警察第三分所蔣允中先生於一千九百十七年四月十號來書曰余患痔瘡之症服用韋廉士紅色清導丸質在大見功效正擬修函親頌忽奉朶雲故此隨函用郵票六角請即再寄清導丸一瓶云云大便閉結往往致令痔瘡更劇服用韋廉士紅色清導丸微大便與大腸濕火漸退痔瘡之患自能漸次收工也如尊處無從購買請寄郵票大洋六角至上海四川路九十六號韋廉士醫生藥局原班郵奉清導丸一瓶可也

奉天 萃華金店 西號

本店三號專備金銀首飾中西器皿金銀品質純良嵌製式樣尤妙敬告 賜顧諸君幸早惠臨

老號城內銀行胡同 電話二百六十三號

西號城內四平街 電話四百六十四號

東號哈濱道外

萃華金店三號謹啓

志仁堂雙層化積膏

本堂於早年發明新法創成特別雙層化積膏一種功效神速與衆不同現已暢銷近遍三省遠達京都北洋各寄售處共有五百餘家非實效實驗斷不至此此膏專貼男婦氣積血積寒積食積心胃疼痛胸膈脹滿氣逆不舒噎膈反胃氣蠱水蠱癥瘕痞塊痢疾泄瀉腎寒腰腿筋骨疼痛手足麻木男子疝氣腎囊潮濕婦人經血不調經前經後腰腿疼痛赤白帶下子宮寒冷久不孕育並治小兒乳積疳痞蟲積偏墜等症此膏收效甚速少者五六日多者十餘日不但積消聚散而且健脾衛生誠膏藥中之妙品也此膏每份兩張紅白藥面兩包合洋四角買十份加一份買五十份八扣收款

各省各城寄售處

天山海吉卜城錦梨岫復鐵熊遼海
津關林魁廠縣樹巖州嶺岳中龍
隆永興慶公益富復德福廣萬永
泰順泰悅興盛元公益合順聚興
和恒興成公泉司厚盛利長東

營西莊西遼安新長大蓋寧法西
口安河豐陽東民春連平遠庫豐
福福義福福豐福文信恒瑞德東
有合德長春泰賜萃成昌興生興
長慶成太興益牛堂湧德德永順

廣海臨赫五千台鳳哈大海義山
爾金爾孤城
寧倫江蘇站寨安城濱山城州子
東玉東福富恒德恒天長慶實興
福盛和盛盛興源意豐豐成增盛
盛源長德通茂增德源源和湧源

輝公寬本大伊盤清安東洮大興
主東通河孤
南嶺甸溪溝州山門東平南山京
全三公張中安德義益天正豐德
順合順碗和興慶盛增增心泰順
東公勝舖湧隆興遠東利永大合

孫大金黑海懷田長鐵開新綏新
莊
台連州山鶴仁台春嶺原兵中城
增協聚協公福福天永增萬德裕
益茂增成議記聚合慶益泉發冰
昌盛長順當行興慶東昌鍋號公

懷朝蒲通撫八昌柳彰雙遼
石面
德陽河化順城圖原河源武城源
雙聚順謙萬巨廣德義長同洪天
興合懋泰聚源昌順興與義順合
長隆德潤興益和合成隆合隆興

强種補元丹

此藥專能强種强種必須以補腎爲先補腎尤必以補元爲主故製此丹强種補元獨推良劑請試用之庶知功效主治男子先天稟賦不足後天脾胃虛弱諸虛百損五勞七傷熱毀咳嗽自汗盜汗腰腿酸軟精神疲倦五更腎瀉腎囊潮濕腎寒疝氣便濁遺溺遺精或中年房勞過度精髓虧之陽痿不舉或思慮太過神精耗傷驚悸心跳或老年酒色嗜好精髓枯竭陽之絕嗣等症服之神效誠爲强種補元之良品也每大盒四兩一元小盒二兩價洋五毛

神效鹿胎丸

蓋鹿乃仙獸得百草精華其功在角胎秉牝鹿之精牝鹿之血得完全氣血成形加藥料爲丸專治婦女經血不調或多或少其色紫黑成塊臨期腰腹疼痛或經閉經漏赤白帶下子宮寒冷久不孕育或受孕不安素慣半產服之神效每丸價洋二角每盒十丸價洋二圓

清毒掃淋丸

專治因風火肉花柳染成五淋白濁楊梅疳瘡魚口便毒甚至毛髮脫落鼻塌齒落咽喉破爛種種惡症俱有實效大盒八角小盒四角

筋骨萬靈丹

專治中風半身不遂口眼歪邪兼治風寒濕痺閉塞經絡以致肩臂腰腿疼痛手足麻木抽搐等症每袋價洋四角

北京農商部商標註册巴拿馬賽會農商部發給奬憑奉天巡按使備案佈告專賣

中國電話六百六十七號

本號開設奉天大東門裡路北 志仁堂啓

萬芝堂藥局廣告

直隸太醫院宋醫考驗立案發給執照專賣各省府廳州縣舖戶均有代售此藥

參茸補腎丸

此藥以參茸爲君參乃靈草大補元氣茸乃仙獸貫通百脈培養氣血之羣藥和爲丸衛善補男子腎寒精冷陽痿不興與而不久精神短少腦髓空虛腰痛頭暈耳鳴眼花筋骨痿軟虛勞咳嗽以及婦女經水不嗽下元虛冷赤白帶下久不受孕孕而不固常經年產腰腿疼痛骨蒸勞熱等症服此藥添精神悅顏色壯陽補子延年益壽此藥每匣價洋二元嗇每六匣十元

立止咳嗽藥

本堂宋醫祖傳成方專治男女老幼遠年日近諸般咳嗽虛損勞傷等症此藥善能止嗽定喘清痰養血痰中帶血不論年深傷勞咳嗽肺虛痰喘睡臥不安飲食少進內傷外感肺經不清此症管保去根永不再犯服此藥能補能和能清能散病輕者一兩付即愈此藥立見功效百發百中每付價洋四角十付價洋三元五角整五付價洋一元八角言無二價

神效虎骨藥酒

此酒耑治男女中風中寒左癱右瘓半身不遂手足麻木筋骨拘攣口眼歪邪腰腿疼痛步履艱難以及小腸疝氣寒積冷痛等症速飲此酒立見功效每瓶銀元六角 大瓶市洋參元 中瓶市洋壹元五角 小瓶市洋六角

開胃止痛丸

此丸專治男女老幼心口疼胃脘痛食水停滯鬱氣脹滿寒積冷痛癥瘕痞塊嘔吐惡心肚腹作寒作痛噎膈翻胃嚥氣吞酸不論新久均可服之百試百應每付二丸價洋三角言無二價

宋氏救喉散

主治咽喉諸症瘟纏喉乳鵝喉痺鎖喉痧白糜喉疹毒纏喉痘毒纏喉花柳攻喉或腫破爛嚥之不下水米不進急投此散吹之患處其效如神並治小兒諸般疳症甚効每大瓶壹圓小瓶五角

虎骨熊油膏

此膏耑貼風寒麻木諸般腫毒腰腿疼痛男子遺精白濁婦女赤白帶下痛經水不調久瀉久痢肚腹疼痛小腸疝氣手足拘攣骨節疼痛積聚痔塊等症按穴貼之其效如神此膏小張價洋三角大張六角

雙合化痞膏

專貼男女氣積血積寒積食積心痛腹痛胸膈脹滿噎膈反胃氣蠱水蠱泄瀉痢疾下墜脫肛小腸疝氣腰腿疼痛手足麻木及婦人癥瘕經脈不調赤白帶下兼治小兒一切積聚肚腹膨脹常貼此膏最能化痞積速効此膏每份兩張消積化痞面兩包價洋四角整買五份按照九扣

琥珀逐淋丸

耑治五淋白濁小便刺痛沾染花柳魚口便毒毛髮脫落口鼻腐爛無論男女新久諸淋諸瘡疳症急服此藥善能清淋解毒消腫止痛疏利下元調暢水道立竿見効每包五服價洋五角

牛黃普濟丹

瘟邪日久傳入心包神昏譫語小兒驚風痧疹急服此丹立時見效每盒壹元

代售處長春祥順德裕升慶安東恒順慶吉林源升慶恒升慶遼陽利順德永鉅興營口合順隆新民利順東錦縣福順長西豐東興厚東豐合順興遼源聚泰隆鐵嶺永慶東孫家台增益昌各埠購藥來函示悉本堂自備郵費不悞

前鴻濟堂宋醫子岐移居大西關中間萬芝堂應症

分此

特此佈告

本藥房開設奉天大西關中間路南新式樓房門面萬芝堂謹啓

中國電話一四三號

天下一品老牌
太陽啤酒

老牌太陽酒歷有年矣本公司釀造精良汲引蓬萊山廿上泉揀選配區麥加油名各種材料醱釀而成其色清味滴純歷沉不變芳香馥郁口飲之有益於衛生熱清開胃滋補氣血實爲養身之妙品也各國馳名

銷售增多 官紳學商各界 請嘗試之方知言之不謬也

大日本啤酒公司

代售處 東三省各地洋行雜貨舖均有出售

將到夏令衛生者注意

謹防假冒

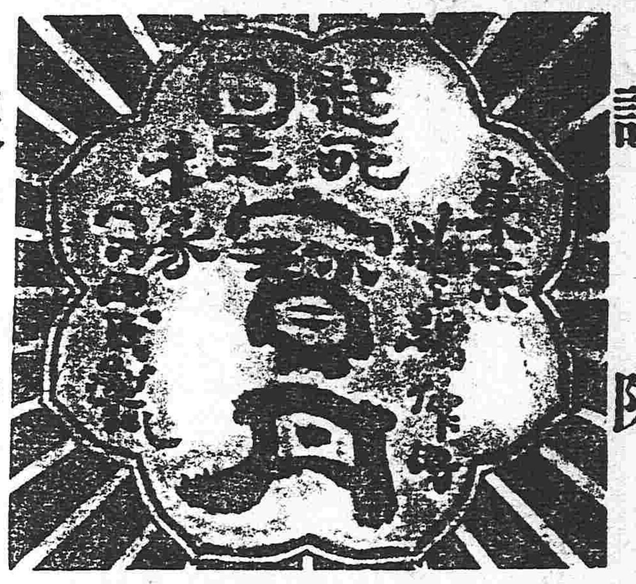

老眞牌守田寶丹其功効無比

炎暑酷熱、邪疫流行、當此氣候不正之時患生不測之疾病更宜保護其身體勿使病魔侵襲其將何術以禦之惟有豫備良藥以免受疾之虞本主人早見及此特揀上等眞正藥材虔製修合已在敝國推爲第一發售的眞牌名曰守田寶丹或服或敷咸能立愈惟有無耻之徒假冒寶丹名目甚多請賜顧者認明東京市下谷區池之端仲町二十七號守田治兵衛並八稜鏡商標以及守田寶丹四字等應不致誤

守田寶丹專治効力

◉霍亂◉痧症◉痢疾◉疝痢◉中寒◉中暑◉吐瀉◉泄瀉
◉食傷◉積食◉僻除邪惡◉防遏瘟疫◉心腹痛◉船車酒害
◉頭痛◉眩暈◉蜂蝎叮螫等虫害卽効如神

發售處 東京下谷池之端仲町二十七號地 守田治兵衛

寄售處 各地各藥房及雜貨舖均有寄售

五金雜貨 焦炭硫黃黑鉛 海味肥料 代理水火保險

奉天十間房 日本電話五五番

廣東來電

●省會與民黨會議北伐

廣東省議會復將組織北伐隊之議案可決國民黨重要人物陸續駛抵廣東連日密議時事善後問題

●粵人主張建首都於南京

粵人電請馮代總統須召集舊國會組織共和政府于南京以免南北乖離

芝罘專電

●海軍與劉冠雄積不相容

煙台海軍學堂教官及停泊該埠之軍艦永豐濟通坐乘之軍官等對於帝孽劉冠雄充海軍總長一事頗抱不平將呈不穩景象

東京專電

●中國對德宣戰問題之日本輿論

國民新聞關於中國宣戰問題著有論說畧謂前日復避之裏面有德人爲之主使無可諱言事已至此支那共和政府須將在華德人及德系人物一併驅逐放諸國外欲排除德人勢力以對德宣戰尤爲便利惟宣戰一事宜委之支那自由行動日本及其餘列强務須慎重行動不得干涉以免毀損華人之自尊心而啓其誤會

●日人稱頌俄國新首相

俄國奎連斯基氏此次升任首相日人均以爲其雄偉手腕循至榮達洵屬異數欽佩不置蓋奎氏利用軍工會勢力而不爲其所乘反能操縱之續垂敗之戰非有不世出之資誰能爲之故對於奎氏前途希望孔殷

●正貨現存額之統計

迄于十九日統計日本所有正貨爲九億一千一百萬元

大總統令（七月二十一日）

▲大總統命令

中國銀行總裁孫多森呈請辭職孫多森准免本職此令

任命王克敏暫署中國銀行總裁此令

任命馮玉祥爲陸軍第十六混成旅旅長此令

奉天錢行及糧食行市（七月二十四日） 新豆 二圓〇五 一圓〇七 站人洋 北洋 三〇九〇 三〇〇〇 香港貨 兩錢厘 一〇〇元 ●奉天錢業公所 鈔換洋 一一七圓六〇 大豆 四圓五三 紅小豆 二圓〇〇 九六 現洋加色 二錢五五 九二錢八 豆油 一六圓四 四五圓

東三省新聞

▲奉天▼

●電賀段內閣成立

月來中央政潮倏起倏滅閣員多屬敷衍兼職百務停滯地方行政長官均可自由行動實民國最不幸之時代此次政變雖平段氏選擇與之相善者爲閣員現竟以命令發表成立張雨亭軍長昨特致電道賀電中有政治清明群生有主邊陲荒遠諸仰維持其詞氣謙抑頗似知有中央政府者而今而後吾欲觀其行矣（靈）

●二十八師師長確定

據某方面消息二十八師師長一席張作霖軍長保薦孫烈臣旅長繼任業蒙中央允許命令抵省廣寧各官佐俱表同意一二日間即將發表云

●曾子敬過了運使癮

公署秘書曾子敬官迷過甚要求任爲東三省鹽運使既赴任沖稽核所及對回省經張軍長斥其無能彼又赴營接任嗣經張軍長呈明財政部謂前運使陳世華吞欵潰職不理正事爾時中央適逢復辟舉錯無方將陳撤委以軍署秘書曾子敬暫爲代理今內閣成立自應呈請中央任命原冀中央含糊過去任曾爲東三省鹽運使不圖中央委金鼎勳繼任在營佇盼好音之曾子敬一見命令大失所望於二十三日晚二次懊喪回省云

●張督軍籌撥賑欵

張雨亭軍長自接到新民縣知事周啓英報告柳河漲水居民沖毀房屋財產無算死者計五百餘名生者嗷嗷待哺若不設法賑濟不足以資挽救聞張雨亭軍長特於日昨與財政廳長王永江籌商暫由稅欵項下挪借數千元日內即可派員携赴新民分別賑給云（年）

●史廳長有喪明之痛

政務廳長史紀常之幼公子年僅四五齡若甚聰穎者月前罹猩紅熱初極輕經醫診治藥石雜投而卒斷送性命于醫學研究會之某醫生史氏年已半百愛憐少子不讓古傷悼之餘政務亦覺不適當請假三日一時賓朋多相勸慰昨以政務繁劇時艱方亟力疾銷假入署視事該廳長交際極廣酬應往來向無虛夕東山絲竹之場亦時有史氏之蹤跡近旬日來以心緒不寧之故遂無心尋樂矣（靈）

●寗煥章手眼通天

東豐農業銀行行長寗煥章居心不良意存强霸賄賂該縣前知事二萬餘元將戴某之地判爲已有戴某不服來省在高等廳上控當經該廳札飭東豐縣前知事澈查具報該知事因受賄左袒覆報地係寗某所有戴某不服復行抗告並請派員詳查以便水落石出是以高等廳行文該縣新任章知事復查核奪現聞業經新任知事查明具報寗某知事已敗露故離該廳屢次派警至鼓樓南泰來賓舘往傳彼必飾詞不到該廳亦不嚴爲傳訊判決說者謂寗某富有金錢運動力高等廳之屢傳不到與該廳之延不判結個中情形顯然可見也（萬）

●巴旅長派員赴京

黑龍江陸軍旅長巴英額自與許蘭州軍長互生惡感後窃恐中央不明原委罔識是非特派專員汪啓元于二十二日來奉面謁張雨亭督軍感謝調停旋即換車赴京向段總理請示辦法云（年）

●二十八師軍官聯袂回防

駐紮北鎮縣陸軍二十八師一百十二團團長郭仙橋一等參謀官闞某五十六旅旅長汲海峯前奉張雨亭督軍電召來省與議軍政並徵求師長問題茲已議有端倪即於二十三日聯袂搭車回防云（年）

●會議軍事

張軍長以馮師長不幸因附逆嫌疑被懲繼任師長尚未選定關於該師一切事宜不得不與該師官佐一爲商榷特電招汲旅長郭團長等來省於二十四日開全體會議報告馮師長被懲之詳情並謀爲馮前師長請命其次即爲關於繼任師長問題聞張海鵬旅長未至將來張氏恐難免淘汰焉

●警廳會議防務

警廳新章星期一日爲巡官詩常會議之期星期六爲署長常會期本星期一日各署一二三等巡官齊集警廳會議防務

●通令嚴防私運軍火

張雨亭以大局日漸緊靖各縣無知之徒每與匪黨勾結來往購買槍械子彈軍衣等物若不設法訪查將來靑紗障盛貽誤無窮特于二十二日與參謀處擬定辦法十餘條通令所屬各縣知事及軍警偵緝此項匪徒務須認眞拘從從至地方官署訊究並特別給獎云（年）

●馮夫人匆匆遄返

前陸軍二十八師師長馮麟閣因謀逆之罪係解職交由京師法廳裁判恐不能保全生命馮氏之大夫人特行來省懇求張雨亭軍長保而馮夫人以北鎮事務繁雜無人料理即于日前搭車匆匆遄返云（年）

●與修馬路之爲難

省城馬路捐欵年收十數萬而城關各處之馬路竟坎坷崎嶇甚于蜀道吾人每以爲王家勤廳長不顧路政頃據調查方知其過仍在于王岷源蓋王岷源去警廳而就財政廳長之時修路經費業經籌妥工程亦已包出臨去王竟以爲此欵留爲他人支用莫若以此欵作警廳盈餘獻于軍長以歡其心而固位置是以將二十餘萬之修路費盡行携去王家勤處長接任以後籌欵爲難雖明知馬路之應修然府庫空虛徒呼奈何而已

●嚴查京奉綫行旅

當軸前者與段祺瑞張勳等極力聯絡信使往返不絕于途洎乎張勳因復辟失敗乃專事趨奉段氏而段氏因對德宣戰案爲國人所不容此次雖緣討伐張勳窃獲勳功重登舞臺然反對者思有所報復不稍懈怠當軸爲段派之一是以防範甚爲嚴秘聞除派軍署偵探赴京奉綫一帶密查行旅外復於日前派五十四旅郭稽查等二十餘名分赴京奉沿綫各站以戒不虞云（萬）

●偽造執照者判决

張雨亭軍長日昨據鐵嶺縣知事陳瀓六詳稱該縣破獲偽造張勳之執照案犯高忱一名當訊供確實送由地方審判分廳判决徒刑十年不許抽贖請即存核備案云（年）

●彰武匪訊

昨有友人自彰武縣來謂該縣東境忽于數日之前起有馬賊四十餘人在六家子村聚集每日四出搶掠共綁人票二十餘名昂價勒贖該縣現正調集各路警團四面圍攻該匪首綽號振山豹亦督其黨羽悉力拒敵毫不畏懼由此以觀胡匪之猖獗從可知矣

▲營口▼

●曾有翼進退維谷

新任東三省鹽運使曾有翼氏鹽政既無經驗資格亦屬不稱無怪稽核所之敝屣一切也曾氏當未來之先以三省鹽政操之掌握既可膨漲勢力又能藉此發財詎料中央以不信任之故而有金鼎勳接替是缺之確耗五日京兆殊覺無味其攀龍附鳳而來者亦均踧踖不安現該署新來人員尚不如舊有科書心懷坦白云（隱）

●惡商尚知悔禍乎

二十八師馮師長當未被議之先該旅中在營之某糧房某紙局不第正稅不納其開燈供客大開賭局誰敢過問茲悉該師長已奪官褫職各該號自知冰山已倒所有應納之捐若思補繳溯若輩前者之豪橫刻問之氣餒可恨亦復可憐世之倚嘉冰山倒行逆施者當亦知所悟矣

●海政局測量竣事

滬上海政局派來委員英人穆泉爾氏隨帶司事二名來營測量商港以備繪成圖說藉資考覈榮道尹特此轉令警廳派員照料以保該員出河測量時務期妥爲指示保護在案昨悉該測量員已繪勘竣事爲此報告道尹辭行返滬云

●日本觀光團莅營

日本愛知縣師範學校爲考察南洲教育狀況並遊覽風景起見特組成觀光團團員共二十三名昨早四鐘時乘南滿瀛車抵營寓新市街清林舘當赴本埠各機關並日本實業學校等處視察一切聞不日即搭車他往云

▲鐵嶺▼

●土產花布之暢銷

邑內機房不下三百餘家近來專織柳條花布每日織出若干疋即能銷售若干聞其原因係俄國專收該項布疋多多益善故每一疋由四圓有奇竟漲至九元二毛矣

●雜貨行獲利加倍

邑雜貨行前二年僅能販賣外貨獲蠅頭微利乃自歐戰不已雜貨日漸騰貴及至今歲雜貨節節增高凡存雜貨較多者獲利無不什倍現在半年雜貨行獲利多至十餘萬圓少亦不下二三萬圓云

▲孫家台▼

●議設高等小學校

驛東小孫家台原本鄉僻僅有初等小學迺以南滿鐵道用地繁盛該村毗連租界人煙日見稠密是以經校長謝恩普稟請開原勸學所批准該村建房招生增添班改爲國民學校近謝校長以該校畢經增級而仍有多數曠課之子弟不克就學聞已趁開原教育會開經常會議提有議案擬在暑假後再增高等生徒數級俾以造就後生而擴充教育云

▲開原▼

●關於印花之罰欵

警察所現將五六兩月關於印花稅之漏貼及貼不足額者所罰各欵照例宣布計五月份罰福玉祥同興棧各五元金城利十五元六月份罰廣興成淵泉豐廣成樂局蘇廣成朱金桂各五元張粉房十五元蘇帯廿五元云

●法庭未免不法矣

本邑自組織法庭以來非常專制凡民事訴訟無論原被兩造均有一面之被押現在監獄羈押已二百餘人查民事訴訟未判決而即着押者未知該法庭有何根據抑我國原改爲特別法庭竟有此特別辦法歟說者謂是殆欲使無訟之妙法亦未可知而吾之斯能信

▲西安▼

●書記員剋欵被押

東區遼河源稅捐卡長孫可鈞充當卡員多年忠誠可託及去冬由書記馬俊德經手收入支出所有數目竟多不符之處月前交卸盤算不清孫遂來局呈明現已將馬俊德拘押俟帳目查清再爲核辦

●私生何竟將双胎

南區大梨樹河日前演戲酬神四鄉婦女爭往觀之有某處女亦借乘李姓大車而來竟忘其暗結珠胎行將臨盆他正値鑼鼓喧闐之際而車中忽呱呱數聲雙胎齊下矣車主甚覺無味不允再借母氏某遂領其女徒步而歸說者謂該女亦淫而悍哉

▲山城子▼

●華富行信用恢復

鎭街華富衣行自劉博泉賈振華二君來鎭設立後辦事謹慎不失信用鎭街各商號非常歡迎昨聞該行之紙幣稍有窒塞鎭街各大商號極力維持頃商會接到奉天總商會電爲華富銀行紙幣照常一律行使均勿聽信謠傳致滋驚擾云

●局長晉省

鎭街稅捐征收局局長李子箴氏自去歲接事以來力求完善月前已欲晉省面陳一切因復辟之驚耗當即中止現已稍見平靜遂於月之二十一日搭乘轎車晉省矣

●金廠賠累

海龍縣屬境二八石地方向有金鑛一處歷經本地士紳辦理未得成效今春有胡君雲卿曾充東豐縣清丈委員呈請上峯立案在該處購地開鑛出項頗佳惟工人僅百餘名不能多爲招進月間所分之貨除工人之外其餘公司辦公人員之薪金不敷開銷據個中人云每月胡君仍虧賠小洋二三百元云

▲昌圖▼

●代表返昌

縣屬八面城鎭呈請改設縣治捏報欵項浮加戶口朦混省長希圖設治前經省長派梨樹曲知事詳細調查有無改縣之必要豈料曲知事並未實地調查僅以該鎭原稟具覆昌圖紳商學警農工各團体以該鎭浮冒各節有卷可稽于是公推全体代表田雨莪董建閣二君赴遼源洮昌道尹公署稟請取消改縣原案以昭核實而順民心並將該鎭冒報各情逐條辦駁呈案矣日前田董二代表返昌各界特假縣農會開全体大會一面表示歡迎一面妥籌辦法云

▲梨樹▼

●巡官除害

嗎啡鴉片賭博三項通飭嚴禁各警官無不實力奉行日昨南段巡官王海淸在富盛泉胡同拏獲嗎啡犯楊某由懷搜出針頭針管等物即刻扭局送縣該巡官之留心除害可見一斑矣

▲懷德▼

●軍警勦匪

客有自西河套來者云該處有匪首占中華嘯聚九十餘名騎馬齊備肆行搶掠盤居西河套一帶其他匪亦成群出沒無時不遭其擾日昨新編陸軍二十九團陶團長已派第一二兩營前往剿擊並巡警亦往協助想此跳梁小醜不難一掃蕩平矣

▲長春▼

●紳董會所將成立

本邑紳董與前時充當國會議員者以爲政府此次舉動喪失民權且與民國政體有所抵觸擬在本城設會會議定名爲紳董會所藉以結合團體而維民權云

●要求站長改章程

頭道溝日本車站站長因每逢車到之時各棧接客者大聲疾呼喧嘩不堪特行取締不准各家棧夥上站亦不准代客買票併不准送接行李現時各棧客人身嫌人地生疏若自己辦理致生錯誤遺失等節紛紛要求各客棧以組合出名請求再加改良以便客人未識能蒙允准否耶

●俄銀行新領地基

道勝銀行因地處偏僻有意遷於繁盛之區是以在開埠局呈明領得地基一方在俄領事舘西附近之處日昨已經丈量釘定樁橛不日將興工修築矣

▲吉林▼

●葉總辦恐難離吉

近者各界盛傳已撤官銀號總辦葉子峯行將離吉而吉埠報紙並亦有關于此種消息之紀載若輩事爲多少人所注意其原因以葉氏接理官銀號差未及二載乃私囊已得一千餘萬現幣以一總辦微差月薪不過數百即併該號紅利計之每月平均取得亦只七八百元之譜總此二年號差計得一萬餘元若以吉省差强中比較亦可首屈一指倘以千萬元計之其所得非超過百分之一乎故其橫財誠屬駭人聽聞也今者犯案確以撤差了之實可見吉林政界之黑闇矣當該總辦未撤之前各界傳說當道以案關重大擬有兩種辦法（一）應責成將李長齡使用官欵之賠額掃數交出（二）查獲李司帳到案對質云云倘欵既不交而李又查獲不得即將該總辦送交法庭治罪據熟悉刑律者云官吏犯贓在五百元以上者當處槍斃之極刑以葉子峯與司帳倒把所虧之欵計之已得刑律上三個死刑不料言之頗易而行之維艱葉氏竟以金錢萬能之力只以辭差了事近來如困鳥在籠一經有善心人士開門放生能不感激五體投地者乎而法外逍遙至于今日蓋有因也且案內已經拘捕之人犯余騫近亦逃出其不急欲離吉又坐待付法耶但以上消息傳出後當道頗較于面子上下不去況近聞紳界中有擬舉發者故一方面飭其暫緩出吉以防口實一方面主張嚴辦以儆貪婪噫行不得也哥哥可爲葉氏下一警告

雜報

▲奉天▼

●局長易委

西安大梨樹河子稅捐徵收分局局長杜雨峯因期滿撤回昨經財政廳長王永江查有連青晉者熟悉稅務堪以勝任當即委充現已前往視事云（年）

●担保受累

大西關小什字街南胡同德興客棧主任王某為生意興隆起見每好代客擔保訴案前有客人周永新在地方廳呈控徐某侵佔土地案由該棧出保現在周某他往法廳候質需人遂派警往傳該棧主王某請求無效限令十日內將周某送廳否則罰辦以儆其餘（隱）

●新墓被掘

小東關七聖祠迤北住戶張某其父于昨年作古日前卜葬于城北陳官屯不及旬日竟被土匪將該墓掘開並將棺木鋸斷該屍衣物盡數扒去後經附近居民查知報告張姓當另具衣冠妥為掩埋一面請求有司緝捕人犯云（隱）

●房倒傷人

大西關熱鬧街劉姓院內有西廂房三間該房租于趙韓二戶居住而自己佔用一間存儲零碎物件詎該房年久失修加以入伏以來霪雨連綿當日昨大雨傾盆時趙姓所住之房驟然倒落將趙某及趙某之妻一併被房木壓傷據聞傷勢甚重恐有性命之憂（隱）

●貽累子孫

城西大民屯有闞慶雲者久在哈埠開設洋行今春虧累至十餘萬吊闞某自知無力償還潛逃無踪近來該埠中俄各商訪明其原籍住地之所在于日昨乘南滿車來奉擬赴地方廳控告並將子淑貞已經訪獲非將其父尋獲不能釋放云（干）

●家賊難防

小北關下頭某小舖係父子二人自行經理並無櫃夥其父勤儉異常督子甚嚴而子則秉性荒淫視色如命每乘其父不在必竊貲冶遊其父終未之覺然每以營業虧累致疑日昨有人洩露其事於父其父大怒將子綑綁擬送法廳請求懲辦云（干）

●天網恢恢

日前趙巡官乘坐人力車公出因車夫失慎將西來之洋車撞倒坐客及車夫均行倒地其時坐客身上掉出一小包內有紅包烟土百餘兩趙巡官見之即將某乘客及烟土帶廳懲辦如該土販者殆所謂天網恢恢疎而不漏者也不然又不知傾害多少同胞耳（萬）

●販賣烟土

有李福清者河間人於早年携眷來奉寓居北關近因無事可謀遂會同王某販賣烟土藉以生活昨二十三日又由某埠販來烟土十餘兩至南滿車站為某偵探查知當將李福抓獲帶交警署第未知如何罰辦云（年）

●農民淹斃

城東五十餘里某村農民于慶海日昨因事來城歸時行抵渾河地方因水深脫衣涉河詎至河中墜入坎窩竟遭滅頂嗣經旁人下河撈救然為時已晚于慶海竟無生氣矣（年）

●竊婦受罰

小北關担水夫王某之妻某氏二十三日乘其夫出外擔水時偷往小北門外某山東人所栽之茄地偷摘茄子正在偷摘時不料被守園役看見當即拿獲毒打其背傷痕頗重嗣經某甲以該婦竊取食物在法律上並不發生竊盜罪勸其釋放而某園役不允找其丈夫罰洋三元了事云（干）

●撞傷乞丐

天后宮後胡同王姓門前日前午後有一年約四十許之乞丐在車路行走適有一推平車者運載貨物未加小心致將該乞丐撞倒傷其左腿鮮血淋漓痛不可遏當將平車阻止不容放行嗣經傍觀者勸解令推車者出洋三元以作藥資始行了事聞該平車係北關德盛達商號所有（干）

●逼死妻室

城北四方臺村佟有戴某者年約二十餘歲其父母於早年去世遺有產業經其親戚某甲為媒娶得鄰屯劉氏女為室過門已閱三月夫婦之間頗稱和諧忽於日前（二十一日）不知因何口角戴某竟將其妻掌頰數下劉氏羞忿難忍遂於是晚吞服紅礬而死現經劉宅得信來城在地方廳起訴云（年）

▲更正

星期日雜報欄內載有保人受累一則內有調停人賈四（双喜掌班）係賈氏（月仙掌班）之誤合亟更正以照核實

▲海城▼

●胡匪正法

縣署前獲之胡匪宋小銀子業經屢訊罪狀昭著法無可逭昨廷知事特飭警將該犯綁赴法場處以槍斃人皆為之稱快云

●解送盜犯

警察五區區官趙聚五前率長警沿界梭巡適於界內北鄉查獲盜犯趙庫一名帶區嚴訊供認不諱遂於月之二十二日派警將該犯解送縣署以便懲辦云

▲岫岩▼

●巡官易委

南區第一警察駐所巡官郎幹臣君任差以來勤勞頗著乃近因被某案牽連業經警察所暫行停職以中區巡長程復均前往代理云

●從良後悔

妓女尹桂香三年前曾以鴇母虐待控經判歸安岳東給價贖身等情在案自從良後頗稱和好不知近因何事故時起衝突竟致結成仇怨桂香昨忽呈控其夫請求離異俾閒徐承審當堂訊明不准離異未知桂香畢竟如何

▲大連▼

●騙財被獲

昨晚永善茶園正當開演之時觀者滿座突有二人互相扭毆場中頗為混鬧查係山東人某於去歲領得本市東碼頭福昌公司工資洋數圓約為該公司招工殊該人將工資領去後即一去不返該公司以屢查未得久遂置之昨晚該公司之工頭徐某在永善茶園聽戲於人叢中認識該人面貌遂向之追問前情該人無詞以對徐某遂將該人辦髮扭住欲帶赴衙門出塲後該人遂倩出保人承認賠償損害始行釋放云

●溺屍再誌

前日濱町海面漂出女屍一具已誌前晚茲查該屍係市內浪速町日商三谷嘉吉之僱婢細川氏年十七歲前因舉被主人斥責該女氣憤遂蹈海而死昨經警署命該商人前往收斂云

▲安東▼

●日軍野操

月之二十一號午前六時日本駐安之獨立守備隊橫澤和田兩中尉率軍人九十餘名赴九連城一帶野外操演軍容整齊精神煥發午後四時始行歸營矣

●弱婦尋夫

日前有一婦人携帶二子隨六號輪船來安聞係昌邑人現住高麗局子前面長興客棧聲稱伊夫趙洪慶在安備工數年未曾旋里特來尋找藉謀生活惟其夫向無定址一時難于察查破鏡重圓未知能果達到目的否

●竊案續誌

安東美孚火油公司經理何伯德被賊撬窗竊去咖啡壺銅錫臺布等四十餘件經一署巡官傅賓山君查獲等情已誌本報茲探悉該巡官在七道溝水祥貿當查出臺布七件次日由破爛市袁九公家盡數搜去袁某供稱當賣者係李慶德行竊者係高華亮二人匿於于家溝當即代警拿獲訊供不諱現已將贓轉送法廳嚴懲矣

▲北鎮▼

●知事易人

縣知事馬熊占氏民國三年蒞任為日不多矣日前接到省電調省另委遺缺已委王君鐵珊接充各界雖曾致電保留未蒙允准王君已於二十一號到縣當晚即行接篆視事矣

▲新民▼

●難民可憫

新民京奉車站鐵路英工師及站長警長等因此次柳河漲水被淹難民四散謀生不絕於途該工師等惻隱為懷自本月十八號起每日特用火車載送難民往縣街拯救每名散給燒餅二枚聞此項救急費每日不下二三十圓刻至縣街之難民約有三千餘口縣知事周樂三氏除將難民情形電禀上峰外每日按五名散給小米一升暫解眉急未知上峯將何以善其後也

▲西安▼

●催繳糧項

西安徵收錢糧巳至九成其餘零星山荒小戶未納者亦屬有限縣知事以國家需欵孔急財政艱窘之時特派法警四路催促俾鄉民前來完納說者謂錢糧事宜不日可以告竣矣

●馬販盜馬

邑西門外澡塘子養青走馬一匹前被馬販盜去警兵四路偵緝毫無踪影日前有巡兵身穿便服在南關小飯店見兩馬販酣飲醉言早知無事馬若綏賣定多得錢該兵士默退招人前往拿獲果供認不諱馬巳出賣某家昨已派兵起贓去矣

訪再誌

發瘋笑話（湖南）

▲王壬老之佳壻

鄧瘋子者吾湘大文豪王壬老之乘龍隸壻也其為人天眞爛漫邊幅不修最嗜酒每飲必醉醉則漫口吟哦以為樂趣一種神經作用尤甚于李六更故人皆以瘋子目之昨日午前九時余行經營盤街喩家巷口見伊右手持一柄稀爛蒲扇左手携銅質抑尺一根昂首望天而行忽一中年婦人垂首跟蹌而至口中嘮叨面呈怒色一望而知為嘔氣人也不圖乒乓一聲婦人之腦袋與瘋之下腮相撞作瘋子當即大怒遂以所携之銅抑尺不問青紅皂白照著婦人之頭猛力擊去比時鮮血長流婦人昏倒傍人即前干涉皆為如此野蠻決不寬恕連呼崗警帶署懲辦瘋子見勢不佳乃向婦人深深一揖謝罪求饒婦人那肯輕諾方在騷擾間巡警亦來大加申斥瘋子計窮遂効巫師作法之態度三躍三呼然後仰臥地下大聲叫曰我倒了看你們把我鄧老夫子如何一個辦法忽一衣裳楚楚者經過其傍瘋子一見速忙扒起與之握手議：來了必有解決良方當不使我為難也其人遂向巡警叩其端倪然後以錢數百奉送婦人為醫藥之費隨瘋子而去云

●後母賣女為娼之可惡（上海）

法租界勤業女學校學生袁德貞四川人年十三歲受教育數年頗知廉恥近因其父聽信後母唆使欲將其賣入娼寮曾密向該校校長報告該校長據情向其父母質問堅稱並無其事該校長遂亦置之詎近來該家屬藉口有事向校請假一星期意將該女賣入娼戶吳老四家改名月仙逼令接客經該女設法逃出泣訴於校現已由該校長朱震寰代訴捕房請為嚴究矣

●娠婦七年不產之奇聞（山西）

山西定襄北區前營村張隔調其人係前清不第秀才至後研究岐黃其妻史氏年近半百六年前二月分受胎有孕是年終其婦腹大如斗希望如期分娩張某屢斂穩婆不時照護詎知守候數月不見動靜迄今將及七年其腹如故乳汁源源張某久見不產心急如火東廟燒香西寺禮拜所覩其腹腰日大一日噫亦奇矣

●蛇窟（江西）

江西湖口縣好義橋地方有古樟樹一株心空可藏十餘人鄉人咸神祀之有焚香拜禱祈子祈孫者有剜樟皮為藥醫病者絡繹不絕往往有奇驗以致樹上所懸掛（有求必應）（神乎技矣）（神之最靈）以及各種字樣匾額極多近來且愈出愈奇一班鄉愚不惜巨資聘請梨園子弟演戲酬神日前忽大雨如注雷霆乍驚將該樹擊成紛碎雨止後路人過該處見有巨蛇死於旁長約二丈餘粗如斗斛頭部有角週身鱗甲臭不可聞人皆掩鼻而過一時遐邇觀者蟻集始大悟從前為迷信云

▲昌圖▼

●局員裁撤

博王旗徵收租賦設立東西兩地局前奉北京王府來電以西地局糜費過重除徵收租賦耗盡外尚欠外債若干不能不歸咎于局員當即飭令將王徐二局員裁撤以資撙節而重收入云

▲法庫▼

●槍傷事主

法庫東鐵嶺界敖多力房申鄉區區長兼該村官立小學校經理閻子清陰歷五月二十九日由村騎馬來法身帶奉票七十五元走至法庫屬界洋草溝門前突有胡匪三名各持快槍將閻攔阻搶去奉票七十五元臨走時復槍傷閻之左腿不能動轉茲聞閻君經人抬送法街東生棧延醫調治因天氣炎熱尚未就痊云

●賊胆包天

法庫第四分駐所巡官文祿自巡長升任巡官以來諸事認真帶警巡查無分晝夜忽二十一號夜間不知何處賊匪竟將所內快槍竊去三杆嗣經聞知追緝無踪現經所長曲道堂君親為查訊究竟若何容

▲山城子▼

●稅局得人

鎮街稅捐徵收局局長李子箴氏自接事以後每月徵收比較他任均皆增加並對於街面商號非常接洽即如近日操辦斗秤店帖一案歷任局長均未辦有成效李氏奉令後即在商會演說國家非常艱窘商民應有相負之責何況辦有成例各商當即認可不但今歲照章辦到即五年份亦皆如數補齊咸稱李氏辦事手精得當深明大義刻已辦竣由此觀之非商民無愛國之熱心但視徵收官吏得人不得人而已

▲長春▼

●白晝劫奪

北門裏大街係本埠繁盛區域竟有賊盜白晝行竊者當被警察查覺向外追逐擊報三區崗警一同追趕該盜則奪路向一區地面逃跑云

▲樺甸▼

●拿獲煙犯

本街第一分駐所巡官李春華日昨查獲娼妓楊寶卿素有煙癖每日至某當舖過癮陽歷七月二十號該妓正在某當吞雲吐霧被李巡官前往拿獲送交警務所懲辦聞不戒除盡淨決不釋放矣

燕臺歌舞

▲記楊小樓之安天會（禪）

楊小樓之安天會為其最近傑作自舞臺一演哄傳都下其聲價獨在冀州城長坂坡之上前江西會館堂會小樓演此戲及挑滑車二齣戲價七百元幾與老譚相埒此戲之價值由此可見按全本安天會可分四大段（一）石猴出世佔花果山（二）遊十殿勾生死薄（三）龍宮奪寶（即普通演唱之水簾洞）（四）大鬧天宮（即今日小樓所演之天安會）此戲昔為張長保（琪林）之得意戲自張棄優習賈後舞台絕少演者各武生姚增祿羅有兒頗知其梗概乃以授之富連成學生金連壽今趙連升所演亦得自姚倫票友世哲生此戲亦姚增祿所授也小樓親得長保傳授並美猴王輕捷矯天武工驚人斷非時下某伶之狂奔亂跳怪呼大喊自以為盡劇中能事者所可望其項背知戲者當不河漢斯言此戲之難首須善唱崑曲次須身段活潑偷桃一場純看姿勢非可輕舉妄動禁葦後與天兵天將接仗二十餘場每次下場舞棍花樣不可雷同小樓演來處處紛呈無懈可擊唱作武工色色俱到誠不愧為張長保後第一人也昔日與長保合演者為何桂山（飾托搭李天王）瑜亮並生相得益彰小樓於民國三年秋間巳有排演此戲之議何九彼時亦巳允配演乃遲遲未行及今日小樓巳排演成就而何九又復作古不得已以錢金福充之亦自穩練老當配搭生色加以彩切烘托燦爛奪目觀者皆嘆為絕無僅有之好戲也

都門脂粉

▲德陞部之郭翠喜（情談）

德陞部郭翠喜性質溫柔談吐風雅柳腰纖纖蓮步珊珊其尤足動人者秋波一轉百媚橫生余旅京三載每當無聊之際輙因風花雪月之中幾有慨若揚州夢然復性清高恥履茶室前年節後有契友與該部金桂校書有茶園之交津津樂道金桂風姿艷麗態度婀娜舉止大方待客不即不離余聞之情與陡發遂破成見而任邊幟孰知蛛絲情牽千里不謬乃翠喜與金桂双美對居嫣然一笑令人不能自主即由契友紹介以造香巢和顏悅色情溢言表應酬主客無不圓滿相交愈深善体客意之情愈顯比較從前小班諸妓誠不可同日而語也

介紹律師呂君榮寰

呂君榮寰字維東法學系也畢業於江蘇省立法政專門學校法律本科前經本省法政專門學校延聘充任講師去冬法校停辦復經兩級師範工業專門兩學校聘任出制經濟兩科教授有方引据宏富各校士子莫不以良師稱之近經鄙人等敦勸兼辦律師事務藉資擁護人權業已得其同意呂君學識經驗均臻絕詣論辯一道尤所擅長用特登報廣為介紹倘有民刑訴訟案件欲倩呂君代辦者請至大西門裡人壽胡同該律師事務所接洽可也

介紹友人 王樹翰 劉尚清 佟兆元 李友蘭 王寶善 趙乃普 孫其昌 董寶麟 梁成柏 蘇正冕 栗宗周 劉東藩 王光烈 秦玉璞 高步孔 佟宗萬 榮孟枚 王明濟 馬纘猷 李承德 周 祜 楊日寅 丁肇甲

劉璞家被搶地契借帖聲明作廢

敝人家居遼陽縣屬西南首山舖於五月二十八日夜半被步賊六七人搶去衣服首飾多件戶管地契七張借帖二十二張當即報明遼陽縣公署警察廳署緝賊存案補領戶管外惟地契借帖關係非輕恐遺落中外人之手別生糾葛是以登明作廢特此廣告

時屆溽暑天氣酷熱文人君子公餘之暇無不散步郊外藉以消遣本社為諸君子納涼駐足起見特設茶社於萬泉河畔並設分社於公園聘請坤名各角登塲奏技以助諸君子之興趣茲將二社之坤名各角姓名列左 京大鼓名角張小軒 坤角李墨青李云青梨鏵大鼓名角王振利李金標 公園戲法張相臣程化民坤角福陞

凝香榭主人謹啓

報鑛諸君鑒

鄙人於財政廳充測繪員之期常見報鑛諸多困難特設承辦鑛業事務所凡繪圖文件保結等事皆可効力惟已經繪過鑛區同一地點概不受第二者聘用以杜重複而免糾葛莫責是荷

奉天小南門裡路東蓬瀛旅館院內中國電話四百十二號 李化鄰謹啓

丟失錢飛聲明作廢

敝商義泰號因遺櫃夥赴街開來福祥隆照付福字五十六號存飛一紙計奉票貳千元正因櫃夥失慎在中途丟失當即懇請商務總會存案日後無論何人拾去均作廢紙特此登報佈告週知

奉天小西關義泰號具

業鑛諸君鑒

東華門南大街路東 啓新鑛業贊理社 電話八百二十三號

專理測繪鑛圖代辦報鑛諸手續代查鑛物價值及用途化驗鑑定經售各種鑛石凡承委各項均負責任信用久巳昭著簡易事件則分文不取

社主留日工學得業士 藍馨萱謹啓

東三省華安合群保壽總分公司廣告

敝公司自創辦以來營業日益發達各省及各大商埠均已設有分公司茲擬推廣營業在東三省組織總分公司一處已由上海總公司特派洋監理員施德隆君醫務稽查陸叔承君來奉創辦業經覓定大西關小什字街殖邊銀行間壁洋式樓房一所為辦公地點謹擇于八月一日開幕各界諸君如有關于壽險欵項及商詢事件統祈惠臨本總分公司接洽可也

吉房招租

大西關小什街殖邊銀行間壁有臨街洋市房四間茲擬出租該處交通便利市面繁盛各界如有願租者駕臨本房住戶施德隆陸叔承二君面議可也

施德隆 陸叔君承啓

東三醫院

開業已經閱十星霜能知滿洲之風土且悉華人之體質且以親切叮嚀與醫術能新為主義

奉天小西關大什字街

耳病聖藥

鄙人雙耳朦秉患聾聽三十餘年適寄大洋兩元函買鍾鼎居（奉天監獄舊胡同）治耳萬靈油二瓶治之數日全數痊癒特謝（此藥詳載東三省公報）

鐵嶺東崗楊漢臣

●大連電報 廿四日

金換洋 九五元三七

金換鈔 一二四圓八五

倫敦銀塊 卅九片七分五

●營口電報 廿四日

爐銀換小洋 七元二七

効能
●飲食過量 ●消化不良
●反胃胸滿 ●慢性胃弱
價十錢廿錢卅錢五十錢壹圓
本舖 大阪江戶堀 猪飼史郎藥房
各藥店均行代售

臭蟲老牌

臭蟲立斃藥粉

應驗如神
穩入睡鄉

中外各藥房及洋貨店均有發售

啓者本公司鐵路省神戶設立歷經有卌餘年代客運貨物及各糧石繼後北辦通辦振興近敵公司特於大連開設門面以及本站有支店祇因牛家屯站櫃於街內遠上均往返諸君不便是以在營口老爺閣街重新設立門面至於各城運送物貨遙下令賜事甚順妥切者可易辦如蒙賜顧請爲面議

山口運輸公司

大連市監部通

支店出張所 長春、公主嶺、四平街、開原、鐵嶺、

設在地 奉天、遼陽、牛家屯、西營口、旅順、

左開各支店設在專用鐵路枝條

長春 公主嶺 四平街 開原

介紹牙醫

廣東曾樂天麥琼波兩君前以遊學美洲於牙科專門畢業得有博士學位歸國後復蒙香港政府考選最優等註册以牙醫問世凡治牙鑲牙補牙脫牙洗牙種種學術爲各界所歡迎本月初旬來東遊歷道經瀋垣同人知兩君富有經驗又以此間斯道無出其右力爲挽留現暫以南門裡愛國飯店第三十九號爲停驂之所凡欲講求衛生脫離牙患者幸勿交臂失之此告

介紹人
錫鈞 三多 楊宇霆 史紀常 袁金鎧
沈家彝 梁載熊 馬廷亮 孫葆瑨 呂永恩
邱任元 張蓋臣 潘鶚年 謝蔭昌 恩格
沈鵬飛 吳維勳 鄧炎山 姚啓元 林道生
仝啓

七大學博醫士賞讚而証明於天下
普遍江湖之好評異常
美味而所富于滋養分之純粹葡萄酒

赤玉ポートワイン

赤玉牌葡萄酒者能健胃補血强壯其効驗卓著與天然甘味而馳名於天下如今東西醫學者均爲治療上必需之滋養劑莫不採用於藥局矣實係特異之釀造法所釀造永保有天然之美味與香氣甚爲潤麗是以勿論婦女與小孩飲用最爲適口充腸而豐富之滋養大有殺菌之力能使人增精力防衰老故所以爲健胃、補血、强壯之完全滋養料也

特告身體欲强健、意氣爽快之人及患、貧血、虛弱、神經衰弱、食慾不進、精力意退、營養不良、腸胃病者至疲勞、幽鬱、神經過敏、或産前産後者均可飲用此赤玉牌葡萄酒俾得歡天喜地以蘇生平之暢快焉

(赤玉ポートワイン)赤玉牌葡萄酒 輸入本店
大阪市東區住吉町百貳拾番邸
合資會社 壽屋洋酒店
電話長南一六貳三番
振替大阪五壹四參番

軍裝軍械銅鐵水管綿花洋絲洋布油類木料總行日本東京市(京橋區銀座三百七番地)
各種機械

馳名三炮台香烟

又名綠錫包

君吸三炮台香烟

因爲知道他是最上等的香烟

人吸假綠錫包香烟

因要人知道他是吸三炮台香烟

英美烟公司

民國要聞

復辟黑幕之又一小披露

▲此第二小披露　▲大披露當不遠矣

保定曹仲帥濟南張志帥蚌埠倪丹帥杭州楊樹帥福州李培帥南昌李秀帥開封趙周帥洛陽張師長武昌王春帥奉天張雨帥太原閻錫帥西安陳柏帥均鑒前荷諸公蒞徐會議首由張志帥倪丹帥趙周帥李培帥及諸代表揭出復辟宗旨堅明要約各歸獨立前言在耳皇天后土實鑒臨之故弟帶隊北上臨行通電諄々以達到會議詞旨爲言弟之托任調人者以未得京師根本之地及弟至津京猶未敢遽揭出本題蓋以布置未妥未敢冒昧從事故請解散國會聽李九組織內閣並請各省取消獨立皆所以示天下不疑及事機已熟乃取迅雷不及掩耳之計奏請皇上復位然事前未與諸公奉商者特有徐州會議之要約也今事已舉辦皇上御極日萬衆騰歡亦可見天心民意之所在矣乃諸公意懷觀望復電多以事前未商爲言聞之不勝悚愧誠知衆戾然徐州會議之要約諸公豈忍寒盟且天下苦共和久矣舍復辟安有補救之方諸公明哲素有同心若疑弟專擅頓食前言則弟一身不足惜設國是動搖將陷於危亡之地諸公豈忍因小嫌而誤大局且事已至此安有更改之理同屬北派何忍同室操戈用特瀝血披誠務懇飛速贊成以踐前約萬勿稍存意見天下萬幸特陳委曲萬乞見原立候賜音是所至盼張勳

黎總統將辭職赴日

黎總統自十四日由日本公使館移歸東廠胡同私邸後卽通電各省表示辭職之意業誌本報茲聞黎總統前二十日已接到十八省之返電均懇請黎總統復職惟黎氏之辭職通電意頗堅決恐萬無復職之望觀其日來令家族離京津之舉動均不外爲表示辭職之決心並聞黎氏擬携帶秘書劉鍾秀取道海路赴日本惟至日本後假寓何處尚未確定傳聞黎氏頗希望下榻於京都令其男女公子均入日本學校受完全之教育俟日本之居住諸事布置妥善後卽擬漫遊歐洲云然據本社電報所觀南方民黨極盼望黎氏南下復職故此際黎氏之出京必非段總理所心願非待馮氏來京後或總統問題解決後恐難達到實行渡日之目的云

川局糜爛之現狀

成都川貴兩軍本月五日以來時起衝突戰爭亦頗形激烈現在督軍府已被川軍包圍受猛烈之攻擊故今外人均紛紛避難於安全之地方業經詳誌本報茲據省都來電川軍因力戰不克占領督軍府遂於十四日改變方針擬由督軍府附近鑿掘隧道攻破府內云茲將兩軍之兵數比較於左

黔軍　二千六百人（均在府內）　野炮二尊

川軍　七千五百人（五千人包圍督軍府）　山炮六尊

又兩軍及市民死傷之數如左

軍人　死者　三百六十四人　傷者　六百六十一人

市民　死者　百八人　傷者　三百十八人

以上數目係赤十字社至本月十日止所醫治之數自十一日至本日以來死傷之數尤倍蓰數云

馮河間奉還職權之正大

馮河間繼任大總統一節據政府方面消息似已成爲事實但久不北上慮與委托則正式就職與否仍屬現在之重要問題觀前十四日辭代理職務之通電內有法律事實均宜如此方爲名正言順之說則河間態度不難測知今特該電全文刊露如下以供研究

各省督軍省長鑒天禍中國變起京師元首被逼越在使館國璋徇各方面之請求依法代署祗因政權不可一日中斷勉荷仔肩大任驟膺深虞隕越幸段總理暨各司令赴機迅速慷慨興師各省市民義憤塡膺趨向一致浹旬之間肅清京師共和回復特念國璋代理之職權爲黎大總統因故不能執行而發生卽日本使館所保護者非黎某一個人而爲中華民國之大總統現在京師收復應向日本使館表示謝忱迎歸黎大總統卽日入居舊府幷以國璋代理之職權奉還黎大總統法律事實均宜如此方爲名正言順國璋從此以稍輕擔負民國幸甚國璋寒印

馮大總統來京之準期

馮大總統二十一日來電准於二十六日抵京公府指揮使徐邦傑上將二十一日特派侍武官李和范熙壬李壯飛汪瑞平李殿甲梁彥章張崇山方咸五等八員文承宣官李瀚田鴻恩武承宣官丁得勝韓誠等四員赴南京迎迓河間並聞上列各員准於二十二日早車南下云惟馮氏登程將來有無變更尚未可知

西報載民黨對於宣戰案之主張

昨日本報各西報均載登中國民黨要人於宣戰態度之宣言書一通茲照譯如下上海某西報近揭載一文評論德人在華活動之傳說恐外間不察誤以爲民黨以一黨而言乃反對中國對德宣戰者此吾人所不能不絕對否認之者也查民黨中要人有最先主張中國加入戰局並力勸彼時之國務總理段祺瑞確定一戰爭政策使中國參加於民治主義各國之一方面者此乃爲北京美國及協商國各使館所稔知民黨中雖有少數重要黨員信中國拋棄中立將增加內部困難然多數民黨黨員贊成中國參加戰事則爲彰著之事實且吾人可以宣告於衆假使宣布戰爭政策之政府其効忠共和主義其反對武力主義果確鑿無疑則卽吾黨中反對宣戰之人亦將立卽承認其政策也故與其謂民黨反對中國加入戰爭毋寧謂民黨之政治信仰在於理上勢不能不使該黨贊助一種加中國於自由列強之楚政策自由列強卽與日耳曼諸國在奮鬥中者也如是血言庶於事理轉爲切近吾人以爲中國果欲成爲一新國家必須使其國力强固顧欲國力强固而同時又不爲世界之一種危害物則其國政之處理必須依照世界民治國之方法處理之卽以自由爲標準而不用武力是也職是之故吾今信仰自由信仰自由之事物信仰不受限制之國會不受拘束之報紙及其他民治生活之保障又爲同一理由吾人前此反對袁世凱之專制今日復反對袁之眞正繼任者段祺瑞將軍之武力主義須知今日在歐洲奮鬥之問題卽爲以武人之力行政抑以人民之意行政及中國民治主義所遭之問題正同爲一物段祺瑞將軍在滿清專制時代服務時所受之訓練及經驗實不合爲共和時代處理國務與袁世凱後先一揆也　吳景濂（衆議院議長）王正廷（參議院副議長）張繼（前參議院議長）林森（南京臨時參議院議長）郭泰祺（前總統府秘書）褚輔成呂復等（民黨重要黨員）同啓

十八省督軍懇請黃陂復職

黎總統於十四日通電各省表示辭職之意殊形堅決已誌前報茲復探其近聞黎大總統于二十日接到湖北王占元雲南唐繼堯江西李純湖南譚延闓吉林孟恩遠河南趙倜田文烈新疆楊增新等十八省之通電懇請黎大總統復職俾大局易于收拾云云

丁槐將軍被捕

▲爲大總統印信五顆也

黎大總統於本月二日至日本使館所有大總統及海陸軍大元帥等印信四顆皆由丁槐將軍携帶來滬寓居公共租界江西路客利西飯店四十七號迭經馮代總統暨段總理派員來滬向索印信丁均以未奉黎飭二十七號西探目彭山（譯音）等前往客利旅館將丁將軍拘捕幷在其行李中搜出印信一併解送到廨薄暮時開正會審官與英領立坐樓上第二公堂研訊因關防嚴密禁止旁聽所訊供詞無從探錄惟聞中西官宣判丁將軍與印信一併申送護軍使署候示追退堂已鐘鳴六句丁將軍卽由西捕押乘滬車往南而去

程璧光與第一艦隊之行動

▲實行搗亂之第一聲

路透社上海電云程璧光二十日晨乘海圻往廣東同去者並有第一艦隊是午用無線電公佈海軍要求重集國會保存約法並請自國會解散後北京政府所有之舉動皆係破壞法律云第一艦隊赴廣東又有以上之宣言則南方前途之風雲正未可測茲將第一艦隊各艦員官附誌於下以資參考

第一艦隊總司令林葆懌　海圻艦長湯廷光副艦長鄭祖怡　海容艦長杜錫珪副艦長饒涵昌　海籌艦長林頌莊副艦長孟斌　海琛艦長林永謨副艦長謝克岐　飛鷹艦長陳鵬翔副艦長高幼欽　南琛艦長林建章副艦長林煥銘　福安艦長甘聯璈副艦長周思賢　永豐艦長林還亮副艦長[illegible]夫　永翔艦長楊樹華副艦長薛福疇　聯鯨艦長許建廷副艦長華貽穀　舞風艦長吳志馨副艦長俞俊傑　建康艦長任光宇副艦長陳水欽　豫章艦長秦玉麒副艦長丁祖庚　同安艦長陳鵬翥副艦長林秉衡　鏡清艦長李景濂　練習艦隊司令兼肇和正艦長曾兆麟副艦長楊慶貞　應瑞艦長葛保炎副艦長王齊業

烟台海軍有不穩形勢

據東報云聞停泊烟台海軍有不穩形勢已有三艘在該埠蠢々欲動大有占領該地之意云

設立討逆軍善後籌辦處

在津設立討逆軍總司令部自段總理晉京後卽將該機關遷至都中國務院日前開軍事會議有人提議改名爲衛戍總督司令部旋因贊成此舉者占少數故又改稱討逆軍善後籌辦處所有近畿地方一切善後事宜均歸該處辦理如收束軍隊犒賞勝兵豁除各項捐收撫恤受累商民等皆屬不可緩之問題據日昨院中消息此次酌改名稱實採用軍界某公之條陳略謂現在討逆一事雖已完畢而辦理善後仍係根據討逆而來不妨仍用原來機關辦理善後故決議改從今名云

梁任公之門禁森嚴

國務院之西花園原設有球房總理以及各職員公餘之暇前去消遣刻因梁任公住居其內防範極嚴衛兵密布將球房停開禁止行人卽本院辦公人員亦不能任意往來其間聞梁總長對於財政上有所秘密計議故門禁非常森嚴以防漏洩機宜云

王士珍請銷燬僞印

據國務院近訊二十日參謀總長王士珍特赴國務院晤張秘書長繳出前張勳復辟時所用之僞內閣印信係銀質篆文背上刻有宣統某年月日字樣請轉呈段國務總理飭令銷燬以絕禍根等語又聞王氏雖決意辭去現職而政府因替人尚未選定故暫行慰留觀此次請燬僞印一節則王氏或將以功贖罪仍靦顏尸位毫無愧悔之心歟

旅津議員之主動

旅津國會議員共有六十六名曾於十八日發表宣言書其大要如下（一）不承認國會之違法解散（二）在滬召集國會會期由八月一日至十五日（三）使發起數人先行南下（四）勸告辭職議員取消辭職一致行動惟聞該議員等因奉俸給無著不能如何運動現會議辦法擬先請求至上海之旅費云

白寶山代張逆之妾求離徐州

白寶山向馮代總統陳請將現在徐州之張勳妾三人送在天津某督軍阻止不許云

徐州兵變後張文生等之要電

萬急蚌埠倪督軍鈞鑒元電示悉文日夜變兵發炊倉猝一切原委已於元二電內詳陳想尚未邀鈞閱伏查此次肇禍實係外來匪徒勾結余之五十五營後哨哨長余榮先係民國二年收降山東匪首備作緝匪眼線歷破匪案久在營棚中詎知狼子野心又因近日謠言乘機煽惑裹脅該營及五十四營新兵計共三百餘名勾合匪徒登時譁變文生等聞警幹除嚴守四門一面派隊出城迎擊五十四營管帶楊得春五十五營管帶張繼善各領兵士握要把守寅夜大雨該匪徒變兵等在南關外暨車站附近乘勢搶刦嗣因官兵猛擊乃放火燒房夜兩鐘時一閧而散當派馬隊分途追剿並飛飭各防營一體協拿是役計斃匪徒二十餘人奪獲槍枝四十餘桿並無馬匹管帶楊得春司務長馬棠清均受有傷步馬兵傷八人逃出變兵現據各防營報告正在分途勦辦所有商民損失現已派員會同王道尹余知事分別查詳容日另報文生等督率無方咎有應得業經電請嚴予處分在案至該管帶等事前既無覺察變發之際雖經率兵堵截究屬咎無可辭如何懲辦應請核示遵行再第九營砲三營並未附亂且隨隊防禦合併陳明除傳飭各營嚴加約束防範外謹此電聞張文生白寶山叩寒一印

……買藥品者不但無效而日增病多矣庶不致悞特此廣告　中國電話七百六十一號　本掌主人謹啓

鞍山鐵礦振興無限公司　奉天行政公署街前胡同路西

管轉保庫貨物　奉天大西關　中電話分局六七號

金庫

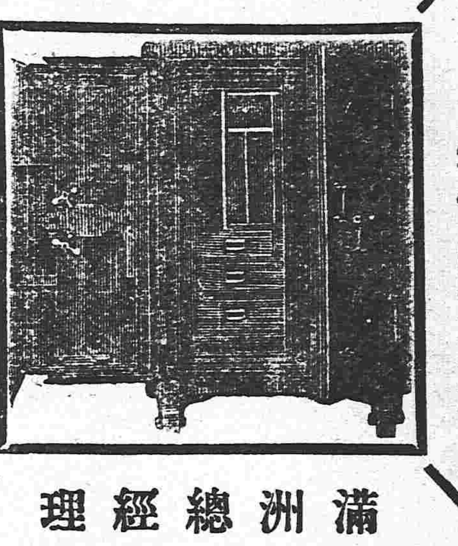

完全之金庫則保護生命財產者也

商業家而莫有完全之金庫者則非當世之商業家也

滿洲總經理
藤田洋行
奉天東華門大街
電話二二四

代理萬國儲蓄會開幕

萬國儲蓄會係中外鉅商組織而成總會設於上海分會立於天津倡行於內地各省而東省向無代理之處敝行有鑒於此今特代理該會一切事宜為東省人民謀無窮之幸福至該會信用之昭著辦法之完善久為中外各界所稱許認會者所得利益之優厚又為他種儲蓄壽險等會社所不及每月開標一次認會者自交第一次會金起至滿期止中間永享得標之權利每月均有得標之希望且滿期將所付原本照數發還除每次所得標洋臨時付現外還本時尚餘息分潤其利益之大直覺遍天下莫與比倫今當代理伊始恐各界未能週知用特宣布望有志入會諸君駕臨敝行面商一切在外埠者可以函商且敝行備有詳細章程多種函索即給

六月份得彩者共計七百六十七名茲將得大彩者姓名列左

源和洋行龐特君得二千元 太古洋行李佛君得一千一百九十二元 中和行大拿得一千元 法糯君得六百元 袁志莊君得三百元 金錯辰君得三百元 二美行麥君得二百元 王樹勳馮尚德二君得一百六十元 志良君得百〇四元 外國語學校王寶泉君得十八元 倪玉書、張馨圃、王曉春、何鏡波、各得一彩

奉天小北關利記洋行謹啓

唐山啟新洋灰缸磚

小北關英商利記洋行總代理

請看神效百補丸之八大效力

注意 此丸係前清醫科舉人日本帝國大學醫科畢業醫學士郭虞闢先生處方先生醫學精通為營口防疫院長十有餘年以此方治愈病人無數誠經驗之良方也敝堂不惜重貲特購買各等貴重藥品依方精製成丸以供同好數年以來頗蒙各界歡迎凡我同胞諸君倘嘗試之方知鄙言之不謬也

一補腦提神 作事過勞精神疲倦思慮太過腦力耗傷服此丸立見神效
一止嗽定喘 老人氣喘新舊咳嗽或痰喘不止不能安眠服此丸立見神效
一開胃化積 胃痛吐酸消化不良膨悶脹飽不思飲食服此丸立見神效
一止瀉鎮痛 痢疾肚瀉寒冷腹痛服此丸立見神效
一調經種子 婦女經來腹痛經血不調或子宮寒冷久不受孕服此丸立見神效
一固精強陽 男子房事過度陽痿不舉或精髓缺乏不能立嗣服此丸立見神效
一強壯筋骨 氣血虧損腰腿酸軟筋骨疼痛半身不遂服此丸立見神效
一戒除煙癮 男女鴉片烟癮或嗎啡重癮若服此丸旬日斷癮一月之後瘦者能胖弱者能強誠戒烟之良劑濟世之仙丹也

價目 每包二十九 小洋三角 每十二包 小洋三元三角 每瓶百餘丸 小洋一元五角 每大盒十二瓶 小洋十六元

欲代售者來函另訂格外公道 遠道函購者款到貨去決無錯誤 空函購買者恕不作覆

營口道署東街門牌二千三百六十號 製造兼發行所 漢槐堂謹啓 電話一百九十九號

各埠各城鎮藥房商店均有代售處

天和醫院

內外 產 婦人 小兒 眼 耳鼻咽喉 皮膚 花柳病各科

奉天省城小西邊門外

健胃 太田胃散 壯腸

本堂虔製胃散寔係家傳秘方屢試屢驗奏效如神苟重衛生諸君常用此藥可也須於飯後服下必能尅化食物壯胃補體

本藥專治脾胃虛弱或多食油膩生冷宿食停滯吐酸氣連聲不止或口臭難聞夜臥不安口吐清水暖諸痛兼能解酒毒併治船暈嘔吐水土不服等症極有効驗不拘男婦老少俱用此藥一服十五歲以上半舌上溫水送下重則二服即愈凡一服每服一匙放症分服七歲以下再減半或用糖泡水送服如遇重症每日須四五次送服無不奏効真養胃衛生之至寶也

每罐價銀 大極（廿一天量）日洋五角 大（十三天量）日洋參角 中（七天量）日洋兩角 小（三天量）日洋壹角

經理批發 大連浪速町三丁目 日本賣藥會社支店

花顏水

皮膚能令人外貌最易遷變雖然生成美麗嬌容若任皮膚自成粗陋非獨不得維持原有之美且不能發揮天性之美皮膚之關係於美醜有如此也常聞世間自歎其容貌醜陋者實屬不稀此又人生最大之遺憾茲有日本皮膚科專門大醫小島先生多年研究自出心裁發明一種良藥精製而成美容藥水名曰花顏水僅以數滴滴入洗臉水中或融浴數倍之清水該盆內之水即逢藥水而變色如乳其馨馥郁觸鼻雖鮮花如玫瑰與蘭花亦退一步且合衛生善治皮膚所發小瘡如面皰雀斑粉刺酒刺汗疹頑癬煙氣紅點油光瘰癧等諸症討厭之物凡老幼男女皆可使用此花顏水均得轉醜成美 花顏水之特色最能完全皮膚乃成色艷使姿容倍極光耀足稱最上妙品請試一瓶以證本藥房之言之不謬 藥價大瓶洋一元 小瓶大洋五角 試用瓶大洋三角五分 各埠大藥房與洋貨舖均有代售

本舖大阪清水谷 順和堂大藥房 經理所 上海河南路東亞公司 奉天四平街大德生藥房

虎骨白鷄膏

當貼男女老幼多年積聚小兒痞疳婦女行經小腹疼痛赤白二帶腰腿疼痛肩疼胃疼心口疼肚子疼偏墜疝氣立貼立愈大貼洋八角小貼洋四角

天然搜毒丸

花柳之毒傳染易而治療難初起若隱蔽不治誤服薰頂之藥毒蘊於內輕則楊梅惡瘡重則妝生斬嗣其害不可勝言此藥用中西妙品仿化學原理精製而成凿治魚口便毒楊梅下疳勿論初起舊得服此毒去根除永不再犯乃花柳科第一妙藥也每盒洋貳元

神效脚濕葯

脚濕雖屬少症往往有經年累月不愈者其苦腦不堪言狀此藥凿治一切脚濕勿論已破未破或腫或疼出水刺癢立擦立愈用法仿單詳明每盒洋肆角

淋濁斬毒丸

淋濁之症患者不一有染花柳之毒而得者有因腎虛下寒而得者或濕熱下注蘊結膀胱或色慾過度腎不納精此藥凿治各種淋濁功效最速服過便知每盒洋二元二

鹿胎救坤丹

凿治婦女經期不準行經腹疼赤白二帶久不生育素慣小產血枯經閉室女乾血癆傷此藥乃調經良品婦科聖藥常服永無血枯少產之患每付洋三角每盒三元

痢疾神效丹

乃治痢第一妙藥勿論赤痢白痢休息痢噤口痢瀉泄不止服之立愈每付洋肆角

外埠商號願賜代理者價值從廉務宜先函訂章遠方購服者欵到貨去決不有誤郵費本號擔認各埠均有代售

總批發處 奉天城內大南門裡齊魯大葯房謹啓

天壽丸

▲治鴉片嗎啡癮毒最新特效藥▼

藥學士山岸勘吉先生發見創製

官准 黑色 註冊 老牌

價目 大盒二百十粒洋一元 中盒九十粒洋五角 袋入三十粒洋二角

委嗚呼禍民國、荊棘叢生鴉片之毒薰染既深、嗎啡之害、浸潤更甚、舉無疆壑、諸雲霧之鄉、拋有為身軀、陷諸殘廢之域妻子流離、多因吹簫、筋骨凋落、幸渾由刺股、摧殘民命、削消國脈、其、患也如此、有心人可不急戒之哉、况斷煙期逼、明令屢伸、組捕懲膺、不遺餘力、尚沈迷、孽海仍履前轍、非獨形骸、枯槁、且為國之罪人矣、豈可不慎戒之哉、戒之之法若何惟服黑色天壽丸蓋戒煙之藥、汗牛充棟、而究其真象、多係鴉嗎製成、爲體增癖、流毒彌深、殺身奪命、爲害匪細、本醫士有鑑於此、特加研究、重開生面、經歷多年、遂成此藥、此藥之出、雖云余克苦之功、天不絕人、亦安知不賴諸君之福、謹述厥效、以備清覽、如光顧之際、請認明敝藥局招牌是禱、

主治 鴉片煙癮、嗎啡中毒、兼治 男女老少胃腸疼痛、氣血虛微、身体不健、精神不定、咳嗽不息、不能安眠、腎經虛弱、常習夢遺、筋骨麻木、婦女月經不調、一切病症、 用法 一日一次食前服之每次自二粒至四粒溫水送下

奉天十間房大街 總發售 山岸十全堂藥房 山岸政魯丸本舖 電話長五五二番 振替口座大連一七一四番

本醫士、自ㄟ澤醫學專門學校藥科畢業、在大連滿鐵病院、研究多年、自信無悞、所製、藥品皆求精準、諸君不棄、幸常賜顧焉、

各埠舖商如願代為經理者即請函商或面議均可

直治水

登錄商標 立見功効眼水

敷過別的眼藥沒有功効ㄟ試用這藥

主効 ●傳染眼病●濃水眼●暴發火眼 其他各種眼疾用此藥均能莫不奏効 （点眼器付）價十錢、二十錢

本舖 大阪 京 丹平商會

到處藥房販售之

普禮斯母雙眼鏡

最新馳名之千里鏡 丁爾克斯號

プリズム双眼鏡デルックス號

千里鏡多年苦心研究之結果所製出也視界廣遠功力偉大價格低廉是以近來有驅逐歐美品之概矣

八倍新式 三十円五十錢
六倍小形旅行用 貳拾六円
普通双眼鏡六枚玉十五形七圓五十錢

大阪市心齋橋塩町北 出原治商舖 電話南一二八〇番

募集

僧俗を問はず信心堅固なる外交員各郡一名（眞東各派重用實典の頒布）

東京丸の內有樂町一の四 日本佛教協會

大學眼藥

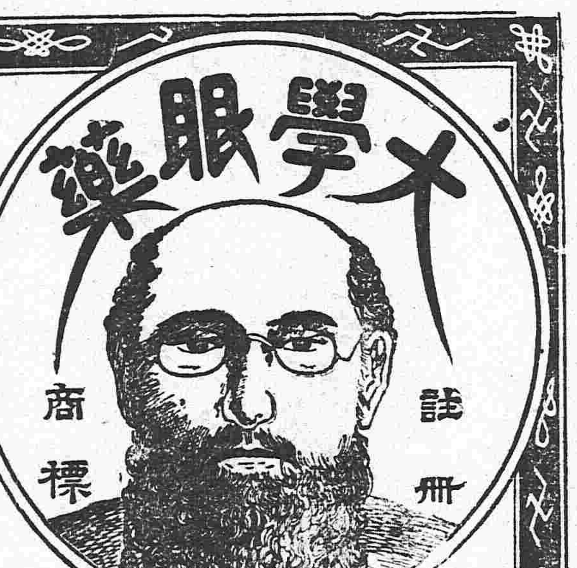

各埠大葯房及洋貨舖均有代售

如花美眷、是由黑白分明兩隻眼睛發表出來的、美貌女子之生命、係之于完全之眼目、而能保全眼目之良藥、唯一之大學眼藥是也。婦女困于目疾、似不啻奪其生命、醫治一切眼病之良藥、特効最者唯有理想發明之大學眼藥獨一無二也。

山田正路丸

健胃強肺

每食後必一粒

發賣元 大連信濃町九十號地 東昌洋行 電話一五二〇番

心口疼 腹疼 咳嗽之妙藥

今之正路丸者乃係日俄交戰當時之征露丸是也 [illegible]犯慢急[illegible]腸胃病[illegible]肺膀病當服之靈驗如神常服此藥必能豫防腸窒扶斯紅痢等症無疑也現值易瘟疫之際仰各位常備一劑以免災病

協茂盛綢緞洋貨發行

本號大連協茂盛今分奉省鼓樓北嵩為接洽遠近貴商惠顧批發各種綢緞洋貨售貨期限仍照大連規章壹月為限過期按照月利壹分貳厘行息內外一律以昭公平恐未週知特此謹告

中國電話四百七拾六番

花柳注意

從來花柳之症其害實不可勝言倘悞投庸醫治療慣用輕粉劇烈藥等法只求當時立愈不知毒氣內閉逢春復發遍身紅點毒攻上焦髮際脫落二目失明咽喉破爛頭痛暈沉耳內流濃鼻塌齒脫毒入於肺咳嗽氣短言語失音毒攻下部肛門生瘡大便走血毒串入骨筋骨不遂痛疼難堪日輕夜重步履艱難餘毒不淨且必染妻絕嗣其種種劇烈之患筆難盡述然若醫治得法則毒患亦不難消除淨絕本醫士有鑒於此深為加意搜求研究至再專以應手奏效為宗旨無論遠年近日一切花柳染毒或經醫不效服藥無功者請到敝藥房新法調治輕者一星期全愈重者二星期除根永不再犯病好交錢以重信用特此廣佈伏願患花柳者萬毋自悞也可

奉天省垣大西門外 英美大藥房主人謹啓